昭和九年十二月四日第三種郵便物認可

新京日日新聞

夕刊　九月三十日

本紙定價　一部五錢　一ヶ月壹圓　郵稅一ヶ月拾五錢
廣告料金　普通一行壹圓五拾錢　特別一行貳圓五拾錢
發行所　新京永樂町四ノ一　新京日日新聞社
電話　編輯部專用三三二五　營業部專用三三〇〇
發行人　十河榮忠
編輯人　松本勇
印刷人　水越內之介

表彰文化　國の光　福鶴　新京

エチオピア皇帝
全國軍總動員令公布
聯盟理事會議長に通告
伊の軍事行動を指摘善處方要請

（ジユネーヴ廿九日發國通）エチオピア皇帝ハイレ・セラシエ一世は廿九日理事會議長ルイズ・ギナス氏に對し親電を寄せ全國軍總動員令を公布する旨通告國境線一帶に於るイタリー軍の軍事行動を指摘理事會の善處方を要請した

エ軍總動員の報に
伊全く戰時狀態
三十万派遣軍待機の姿勢

【ローマ廿九日發國通】エチオピア皇帝が國軍總動員を決意したとの報道にイタリー全國民は極度に緊張を呈し擧國一致殆ど完全に戰時狀態に入つた、イタリー政府に於ては精銳步兵第十九聯隊並に特科戰車隊の出動で動員部隊卅萬の派遣を完了、情勢展開を俟つて何時にても火蓋を切るやう待機の意氣込みである

二週間內に戰鬪開始
消息筋の觀測

エチオピア皇帝

【アヂスアベバ二十九日發國通】皇帝ハイレ・セラシエ一世が國軍總動員令を發するに決定したとの報道にアヂスアベバ市民は頓に活況を呈し勇躍早くも出征の意氣に燃えてゐる、消息筋の觀測によれば總動員の決行は十月一日、戰鬪開始は二週間以內と見られる

全歐注視の
メエメル選擧

【メエメル廿八日發國通】ナチス、ドイツの擡頭以來さながら東ヨーロッパの火藥庫化したメエメル地方議會選擧は愈々廿九日にさし迫まつたが過般のヒツトラー總統のニユルンベルグ聲明で闡明された如く事態の推移如何ではドイツは斷乎メエメル奪還を企圖しこれをその東方進出の門出の血祭りに擧げやうとの決意固くかつは英佛伊など舊聯合國もメエメル問題には深甚な責任を負ふところから廿七日リトヤニア政府に對し選擧の公平監視方につき注意を喚起してをりこのところ全歐洲の關心はジユネーヴを離れ北歐バルチツク海に臨む一地帶に集中された態である

リトアニア政府はメエメル問題の處理如何では全ナチス・ドイツを敵に廻さねばならず尠からず窮地にあるが列國の關心もあり、尠くとも表面上は選擧干涉問題を惹起するが如き行動には出てゐない、何れにしてもドイツ系住民の一致團結の前には手も足も出ない狀態で選擧の結果メエメル議會が雪崩を打つてドイツ化することは殆んど疑ふ餘地なく消息通のみるところではドイツ系は議席廿九のうち廿五の絕對多數を獲得するであらうとのことである

英國海軍
新艦建造計畫

【ロンドン廿八日發國通】英國政府は地中海の情勢重大化の場合ロンドン條約第廿一條エスカレーター條項を援用海軍力の充實を圖る決意と解されるが、取敢へず一九三五年度に於ては一千萬ポンドの巨費を投じて新艦艇廿一隻の建造に着手し、老齡艦艇の代艦を圖るに決定、海軍省當局は廿八日右建艦計畫の內容を發表した、新艦艇の內譯は左の通り

巡洋艦三隻、嚮導驅逐艦一隻、驅逐艦八隻、潛水母艦一隻、掃海艇四隻、水路測量艇一隻、其他

松平大使
明春早々歸任

【東京國通】去る八月上旬歸朝した松平駐英大使はこの機會に勇退したき旨を廣田外相へ申出てゐたが、軍縮會議などの重大問題を控へてゐる折柄とて廣田外相より極力慰留した結果、遂に歸任を承諾し目下外務首腦部と機會ある每に會同種々重要打合せをなしつゝある、尙同大使歸任の時期は明春早々になる見込みである

岩佐司令官
赴任の途に

憲兵司令官に榮轉の岩佐中將は三十日午前九時發列車で家族同伴赴任の途に上つたが驛頭は日滿軍憲を始め官民の見送り夥しく非常な盛況であつた

明年度滿洲事件費
一億八千萬圓程度
治安維持は先づ安定と見て
第一豫備金は廢止

【東京國通】國防費の中幅をなす滿洲事件費は年々增加の傾向にあり十年度に於ては一般會計だけで一億八千萬圓餘に達し十一年度も陸軍關係に於て

既に

一億八千萬圓その他海軍、外務大藏の各省關係のものを合算すれば要求總額は一億圓內外に上り依然として豫算編成の癌となつてゐる、從つて兵農兩全主義の立場から滿洲治安の恢復と共に之が平年化が各方面に主張されてゐるが財務當局に於ては東亞の國際情勢に鑑み敢てこれが減額を企圖することなく明年も例年通り優先的にこれが承認を餘儀なくされる模樣である、卽ち大藏當局では賀屋主計局長自から滿洲國を視察しその後も各種の情報に基き滿洲事件費問題を檢討せる結果滿洲國の治安は漸次恢復維持されて來たことは事實であるが滿ソ國境兵備の充實は刻下の國際情勢よりみて極めて緊急事であるため滿洲事件費は減額を圖らず結局十一年度も本年の一億八千萬圓を下らざる程度に承認する模樣である然し乍ら大藏當局より發表された九年度實行豫算に就てみれば陸軍豫算は約一千八百萬圓の繰越額を殘しこの內譯は大部分滿洲事件關係に關するものであり且つ最近滿洲の治安維持は大體に於て安定をみてゐるので大藏當局に於ては滿洲事件費第一豫備金の

必要

は既になきものとして十一年度よりは之を廢止し今後滿洲事件費の計上は一般會計に於て陸軍、海軍、外務三省に止めんとする意向である

十三人委員會
卅日緊急會議開催
機宜の處置を講ず

【ジユネーヴ廿九日發國通】十三人委員會は廿七日の會議を以て一旦休會に入つたがエチオピア皇帝の親電に接し卅日緊急會議を開催、伊エ兩國間の急迫した情勢を檢討し機宜の處置を講ずるに決した

外蒙代表一行
滿洲里につく

【滿洲里廿九日發國通】廿九日午後二時卅五分國際列車にて外蒙代表サンボウ氏以下六名は滿洲國側代表に迎へられて來滿した

尙一行は列車アパートに宿泊するに決し、會議は卅日より開催の豫定である

日本船抑留事件
支那側日本の要求を容れる

【香港廿九日發國通】旣報、日本米穀船抑留事件に關しその後日本出先當局では嚴重交涉を進めつゝあつたが揭陽縣長は遂に我が要求たる右抑留されたる日本米穀船の損害を賠償し日本商人の貨物運搬には保護を加ふべきことを布告すること等の二條件を容れるに至つたので日本軍艦は廿八日汕頭に歸還した、但し支那側が旣に釋放したと稱する臺灣人六名に就ては支那側に於て之を殺害遺棄したる疑ひが濃厚であるのでこの點明瞭となるまでは日本軍艦は汕頭に留まる事となり釋放後の右六名の行衛に就き取調べを進めてゐる

日滿法曹協會
創立總會

日滿法曹協會創立總會並に日滿法曹協會第二回總會は來る五日午前十時から新京公會堂で開會終つて零時半から懇親會を催す

阪西中將上海着

【上海卅日發國通】阪西利八郎中將は支那視察の途二十九日入港の上海丸で來滬した

宮澤地方部長
本社訪問

新任滿鐵地方部長宮澤惟重氏は三十日新京地方事務所長武田胤雄氏、同庶務係長稲葉賢一郎兩氏と着任挨拶に本社へ來訪

首都警察廳員 來訪

首都警察廳大經路警察特務係平塚源太郎、首都警察廳特務科末安三井の兩氏は三十日着任挨拶に本社へ來訪

廣東政府の
條約違反
專稅に對し河相
總領事抗議す

【香港廿九日發國通】廣東駐劄河相總領事は廿七日第一集團軍司令部に陳濟棠氏を訪問不法徵稅に絡る廣東當局の日支條約違反事件に對し嚴重抗議を發する所あつた、原因は從來廣東州當局が省財政補充對策として輸入外米、豆類、綿糸布等に對し專稅を附課したので在留日本人が條約違反として納入を拒否してゐるのに對し最近日本人に對しても强制徵收を計畫、日本人に對する生命財産の毀害事件が頻發するに至つたもので、河相總領事は嚴に陳濟棠氏を訪問その注意を喚起したが何等效果なきため遂に廿七日の再度嚴重抗議となつたものである廿七日總領事の抗議內容左の通り

一、最近仙頭綏靖公署の日本人監禁、日貨抑留は條約上の權利に基かず、斯る不法權力の行使及び暴力行爲は卽時停止すべし

一、東區綏靖公署は臺灣人取扱ひの專稅及び未納稅者の銃殺を密令した事實あり、斯る不法命令は卽時取消すべし

皆様の藥局
廣場第一
國際藥局
南廣場
電五三九五番
强壯劑と化粧品

松岡總裁夫人
着連

【大連國通】松岡總裁夫人龍子さん、令孃周子さん、昭子さん、藤井秘書役、同幸子夫人の一行は廿九日午前八時入港のうらる丸で滿鐵夫人連多數の出迎へを受け埠頭貴賓室で一同に挨拶を交はし直ちに總裁邸に入つた

その日〳〵

□

今夜半一齊に國勢調査、この結果こそ在滿日本人の眞の力を示すものと期待

□

新京署の購買組合關東局購買組合として店構えを大きくする

□

名が消費組合と命名せぬためか商店協會の御連中だまつて見てござる

□

明後日に迫つた地方委員の選擧、候補者と運動員こそ熟し切つてゐるが

□

いはゆる有權者は何人を選擧してよいやらまだ考へてもゐない風、併し棄權はよくない

人事往來

▲土肥原少將（奉天特務機關長）三十日午前來京
▲岩佐中將（憲兵司令官）同發東京へ
▲御影池辰雄氏（關東局警務課長）同奉天へ
▲廣石郁磨氏（新京警察署長）同
▲金榮桂氏（ハルビン警察廳長）同發ハルビンへ
▲馬場大佐（新京憲兵隊長）同
▲相生常三郞氏（福昌公司專務）二十九日午後來京ヤマトホテル
▲柴山一郞氏（三井物產）同
▲山根政治氏（大邱病院長）同
▲尾家文治氏（滿鐵、大阪在勤）同
▲蒲原達爾氏（鐵道省）同
▲宮下靜一郞氏（ハルビン林業）同
▲鎌田敬三氏（大連辯護士）同
▲石津半治氏（東京會社員）同
▲小山倉之助氏（滿洲行政學會長）同
▲宮澤惟重氏（滿鐵地方部長）同
▲長谷川幸平氏（東京辯護士）同名古屋ホテル
▲伊藤幸太郎氏（大連建築業）同
▲森脇松一郎氏（若松ビール會社員）同
▲堀田嘉七氏（大阪、丸三組員）同

團体

▲陸大學生現地戰術並戰史旅行團五十四名三十日午前七時三十分發南行
▲島根縣々會議員十一名三十日午後三時二十七分來京名古屋ホテル投宿一日午前九時五分發ハルビンへ
▲福岡縣筑紫中學生百六十三名三十日午後四時發ハルビンへ
▲興安省政治訓練班三十日午前七時三十分發南行
▲東京市學校長團二十二名一日午後一時五十二分來京愛國旅館投宿二日吉林往復同日午後十時發南行
▲神戶市立學校長團第二班十六名一日午後三時二十七分來京向陽ホテル投宿三日午前九時五分發ハルビンへ
▲佐賀工業學生八十二名二日午前七時來京三日午後二時四十分發南行

女八人惑武時代
最後の切札八枚
(合作)
大林梅子……若水絹子
渡邊園子……夏川靜江
木下双葉……飯田蝶子

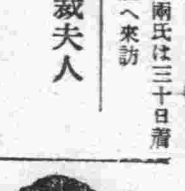

光りの彼方に
27 約束 (三)
大林梅子作

喜代一が多美枝を[illegible]していたとしたらば、この先一生かゝつても自分の意志を多美枝に打明けることはできないのだ。

それも仕方がない。既に縁談を逃してしまつた今となつてはどうにも仕様がないのである。

……かう思つて、志村は、環の前を辭すと、女中に送られて玄關のはうへ出て來たのです。

いつもの環は、自分が歸る家を訪問した場合、歸るときは、かならず玄關まで送り出して來たのに、今日は、それをしないのであつた。環は、應接間に殘つてゐて冷やかな眼で志村を見送つただけです。

その態度は、どこまでも社長の令孃と、一社員に過ぎないものでした。志村は決して環に送り出して貰ひたくはなかつたが、しかし、こゝろの傷ついてゐたかれは、何となく、自尊心をきずつけられたやうに思つた。

志村が、靴を穿いて玄關を出ると、前栽の暗の中から不意に人影が動いて來たのです。

志村が、はつとして其の方を見ると、其處には、しほれた多美枝の姿が佇つてゐたのです。

かの女は、屋敷の中では志村と口を訊くことができなかつたので、ひそかに屋敷から外へ出て先刻から、志村の歸りを待つてゐたのです。

志村は、瞬間、狂氣のやうに多美枝の方へ寄つて行つた。そして、

『多美枝さん、僕は？……』

と、言つたゞけで、あとは言葉がつまつてしまつたのです。

多美枝も、何となく興奮して、身をふるはせてゐたやうです。

『志村さん……あたくし、あたくし、是非、お目にかゝつてお話したいことがあつたんですけど、どうしても、お屋敷から出られなかつたものですから……』

と、かの女は、これだけ云ふのが一生懸命だつた。

『さうですか？　ぼ、僕も、貴女に是非、お訊きしたいことがあつたのです……とにかく、今となつては、こんな家へ來ることを贊成した僕は、間違つてゐたんです。しかし、貴女は喜代一君と、結婚することになつたさうですね？』

『あら、そんなこと、誰から訊きまして？』

多美枝は、瞬間、眼を見張つて志村の顔を見詰めてゐたのです。

『環さんから、聞いたのですが……それに、貴女は、喜代一君を愛してゐるさうですが、ほんとですか』

『まあ！』

多美枝は、驚きのあまりに、志村の顔を見詰めたまゝ、あとの言葉が出なかつたやうです。

そして、暫らくしてから、

『嘘です、嘘です！　そんなこと……皆んな出鱈目ですわ。あたしが、愛してゐるのは……』

志村さん、貴下です！　と云ひかけて、多美枝は、はつとしたやうに口を噤んでしまつたのです。しかし、かの女の瞳には一杯の熱情があふれてゐました。それが、言葉以上にはつきりと志村の心に映じたのです。

一歩、進み出てゐた志村は、思はず、多美枝の手を握りしめてゐたのです。そして、

『多美枝さん、僕は、貴女を愛してゐるのです』と、低い聲で力強く云つたのです。

謹告

拜啓每々御引立ヲ蒙リ難有奉存候陳者今春當組合設立以來其當時御聲明仕候通リ只管需要者各位ニ對シ出來得ル限リ御有利ニ御取計ヒ申上ゲ同時ニ當地土建界ニモ幾分ノ貢獻仕度善處努力罷在候處幸ニシテ最盛期間中ニモ大過ナク前年ニモ增シテ御愛顧ヲ蒙リ候段偏ヘニ感謝仕候而ルニ本年モ最早ヤ結氷期ノ切迫ト共ニ持越品ノ減退ニモ考慮ヲ要スル等ニテ從來通リ組合ニ於テ販賣スル外組合員各自ニ於テモ御用命ニ應ジ以テ販賣戰線ヲ廣メル事ニ協定仕候ニ付キ今後共多少ニ不拘御下命賜ハリ度奉懇願候

新京赤煉瓦
共同販賣組合
電話六四六一番・六三六二番

東亞號窯業部
長春窯業株式會社
村松組窯業部
萬和窯業有限公司
福昌公司窯業部
營口窯業株式會社
安東窯業株式會社
岸窯業部
吉長窯業株式會社
三田組窯業部
松龍洋行窯業部
新京窯業公司

今夜午前零時を期し 一齊に國勢調査
申告書は今夜中に準備のこと 記載を誤らぬやう

關東局管下の國勢調査は内地と同様十月一日午前零時を期して一齊に施行されるが各世帯主は同日午前八時調査委員が申告書を集めに來るまでに世帯主は申告書各記載欄に正確に記入し直ちに提出出來るやう準備して置くこと、なほ申告書の記載につき調査當局の語るところによれば

滿人は比較的正確に記入してゐるが内地人の智識階級者に不正確な記入が非常に多い、これは申告書に説明してある記載方をよく見ない結果であらう、若し記載につき不審の點があれば直ちに最寄りの派出所につき問合せれば懇切に説明することになつてゐる

［申告上の注意］

一 文字は明瞭に墨又は黒インキにて記入すること

二 同一の記入事項がいくつあつても同、同上又は右同の如き記入を爲さず繰返し記入すること

三 書誤りを訂正する場合には線を引いて抹消し其の傍に正しき記入を爲すこと

［申告書に記入すべき者の範圍］

申告書に記入せらるべき者は左記(い)(ろ)(は)に當る者に限る、之に當らない者はたとひ家族であつても一切記入してはならない

(い)調査の時期即十月一日午前零時（九月三十日から十月一日に移る夜半）に世帯内に現在した者は家族であると否とを問はず總て漏なく記入すること

(ろ)十月一日午前零時に偶々屋外に在り又は夜業、夜勤宿直等の爲世帯のない場所に在つても十月一日中に自己の世帯に歸るべき者は其の世帯に現在した者として記入すること

例へば

散歩、買物、訪問等の爲外出して調査の時期を經過した者。

郵便集配人、汽車、電車又は自動車の車掌、運轉手、夜店の商人、車夫、馬丁、漁夫等にして夜間屋外に於ける執務、營業の爲に調査の時期を經過した者

居殘、夜勤、徹夜、宿直等の爲世帯のない官公署、會社、事務所、工場、店舗詰所、番所、見張所等に在つた者

(は)十月一日午前零時に汽車自動車、世帯のない舟筏又は陸路其の他の旅行中であつて宿泊しないことが豫め明かな者は最後に出發した世帯に現在した者として記入し又豫め明でない者は十月一日午前八時迄に始めて到着した世帯に現在した者として記入すること

尚十月一日午前零時に關東州及南滿洲鐵道附屬地内に現在した者で何れの世帯に於ても申告せられなかつたことを知つたときには同月四日迄に最寄の警察官吏派出所又は國勢調査委員に其の旨を申出で調査を受けられたい

［申告書記入の注意］

「氏名欄」

一 裏面記載の記入せらるべき者の範圍(い)(ろ)(は)に當る者の氏名を漏なく記入し其の他の者はたとひ家族であつても記入しないこと

二 氏名記載の順序は世帯主妻又は夫、祖父、祖母、父母、子、嫁、孫、兄弟、姉妹、其の他の親戚、同居人雇人、來客等の順序とし夫婦は並べて記入すること

寄宿舍、病院、宿屋、下宿屋、船舶に在つては寄宿人看護婦、患者、旅客、下宿人、船客等の順序に依り記入すること

三 出生後未だ命名しない者は名ッケズと記入すること

四 氏名の明でない者は通稱を記入すること

「世帯に於ける地位欄」

一 世帯主は主人、其の他の者は世帯主との續柄又は關係ヲ妻又は夫、祖父、祖母父、母、長男、長男の妻、次女、弟、同居人、雇人、來客等記入すること

二 寄宿舍、病院、宿屋、下宿屋、船舶等に在りては寄宿人、看護婦、患者、旅客、下宿人、船長、船員、船客等と記入すること

「男女の別欄」

男は男、女は女と記入すること

「出生の年月日欄」

一 實際生れた年月日を記入すること

二 生れた月日の不明な者は月又は日の上に不明と記入し生れた年も不明な者は見込の年齢を何歳と記入すること

三 外國人は本國の暦に依る年月日を記入しても宜しい

「配偶の關係欄」

未だ結婚しない者は未、現に妻又は夫ある者（内縁關係も同じ）は有、死別又は離別して現に獨身の者は夫々死別又は離別と記入すること

「本籍民籍又は國籍欄」

一 日本内地人は本籍地の道府縣名を、朝鮮人、臺灣人樺太人、南洋人は夫々朝鮮臺灣、樺太、南洋と記入すること

二 滿洲國人及中華民國人は其の郷里の省名を記入すること

三 其の他の外國人は各々其の國籍を記入すること

四 國籍の無い者はナシと記入すること

「出生地欄」

一 日本内地で生れた者は其の出生地の道府縣名を、朝鮮、臺灣、樺太、南洋で生れた者は夫々朝鮮、臺灣、樺太、南洋と記入すること

二 關東州及南滿洲鐵道附屬地で生れた者は其の地を管轄する警察署名を、其の他の滿洲國及中華民國で生れた者は省名（例へば奉天省）を記入すること

三 滿洲國及中華民國以外の外國で生れた者は其の國名を記入すること

四 航行中の船舶内で生れた者は水上生と記入すること

「來住の年」

（本欄の記入は日本人に限る）

一 滿洲に住居を定めた始めての年を記入すること

二 一回又は數回滿洲を引揚げて更に來住した者は最近の年を記入すること

三 一時的の旅行の爲に來て居る者は一時と記入すること

四 滿洲で生れて一度も滿洲を引揚げたことのない者及日本人以外の者は斜線を引くこと

「常住地欄」

（本欄の記入は滿洲國人及中華民國人に限る）

一 本籍の如何を問はず常住地の地名を記入すること

二 關東州及南滿洲鐵道附屬地に平常居住する者は其の地を管轄する警察署名を記入すること

三 關東州及南滿洲鐵道附屬地以外の滿洲國及中華民國に平常居住する者は其の省名及縣名（例へば奉天省瀋陽縣）を記入すること

四 日本内地に平常居住する者は道府縣名を、朝鮮、臺灣、樺太、南洋に平常居住する者は夫々朝鮮、臺灣、樺太、南洋と記入すること

五 滿洲國人及中華民國人以外の者は斜線を引くこと

街の回記

朝鮮始政廿五周年 普通學校で祝典

朝十月一日は朝鮮總督府始政二十五周年に相當するので當地朝鮮人居留民會では午後二時から普通學校々庭で祝典を擧行する

青年學校 校旗授與式

青年學校では一日午前六時から新京神社々頭で新に授與された校旗授與式を擧行する、先づ校旗拜戴奉告祭後武田地方事務所長から校旗を授與される

鄕軍競點射擊 第二分會優勝

新京聯合在鄕軍人會の各分會對抗競點射擊大會は二十九日午前十時から陸軍射擊場で開催第二分會が優勝、個人射擊では左の諸氏入賞した

一等正木、二等樋宮、三等野張、四等大原、五等篠田六等吉村、七等箭内、八等鈴木、九等竹村、十等日下

あす（一日）

▲國勢調査 午前零時
▲青年學校々旗授與式 午前六時新京神社々頭
▲國旗掲揚式 午前六時半新京神社
▲朝鮮居留民會主催朝鮮總督府始政二十五周年祝典午後二時普通學校
▲滿洲醫學會新京支部例會午後二時衛戍病院
▲滿洲航空會社ダイヤ變更

［今晩の主なる放送番組］

▲七・三〇ラヂオドラマ「國勢調査」（大連）大連市民座▲七・五〇浪花節會津の小鐵と新門辰五郎（大阪）京山幸枝

けふの銀相場

國幣對金票 [illegible]
鈔票對金票 [illegible]
國幣對鈔票 [illegible]
大洋對鈔票 [illegible]

カフェー「清光」華やかな開店

東一條通りの舊「天地」を讓り受けてすつかり模樣替えを終つた新装の「清光」は特に撰んで内地から狩り出した直輸入の美女連を迎へて愈々今三十日晴れやかな初陣の姿で賑やかにスタートを切つた

橋本氏優勝 第一回麻雀競技大會

本社後援大日本麻雀聯盟新京聯合會主催第一回オール新京麻雀競技大會は二十九日午後五時第三莊戰を終了、盛會裡に大會の幕を閉ぢたが、ピックテンは次の通りである

優勝 橋本氏 七一二〇（都）
二位 中野氏 七〇二〇（三笑）
三位 吉村氏 四九四〇（都）
四位 川北氏 四六一〇（一般）
五位 精養軒 四三三〇（三笑）
六位 大久保氏 四三四〇（三笑）
七位 山田氏 四三四〇（都）
八位 伏見氏 四二八〇（獅生）
九位 益田氏 四二〇〇（都）
十位 山下氏 四二六〇（三笑）
以下略

なほ本社寄贈優勝トロフイは橋本氏が獲得した

滿洲國勝つ 對高松クラブ

【高松國通】滿洲國野球團對高松クラブ戰は廿九日午後二時高松市グラウンドにて滿洲國先攻で開始、結局六對二で滿洲國快勝す、閉戰三時五十三分

6―2

早大大勝 對法政二回戰

【東京國通】早法野球第二回戰は一回に早稻田早くも一擧六點の大量を擧げて大勢決し法政懸命の追擊を試みたが今日も振はず、結局九A對零で早稻田ストレートで堂々勝つ

早大 6 1 0 1 0 0 0 1 A―9A
法政 0 0 0 0 0 0 0 0 0―0

慶應二勝 對帝大野球戰

【東京國通】慶應對帝大野球二回戰は九A對零で慶應二勝した

慶應 0 0 0 0 0 6 0 3 A―9A
帝大 0 0 0 0 0 0 0 0 0―0

カフェーへ忍ぶ

二十九日午前二時三十分頃から六時頃までの間に市内祝町三丁目十一カフェ「ミフキ」田中軍左衛門氏方の窓硝子を破つて屋内に侵入し手提金庫一個と在中の現金十五圓、女給手帳五冊、保險通帳四冊、田中印鑑一個を竊取された

一日午前に 神社で相撲

關西相撲協會の常の森正夫ら十名は去る五月大阪出發軍隊慰問ならびに學生に相撲コーチの旅をつづけ上海、青島、熱河、チ、ハル、滿洲里等を慰訪、二十七日來京、二十八日には飛行隊で慰問角力を行つたが十月一日には滿鐵社會係、新京體協相撲部の後援を得て午後三時から新京神社境内土俵で地方力士の飛入りを歡迎して無料公開する、プログラムは練習、講演、型、力技、ロップ切り、鐵棒腕巻つけ、六寸釘折切り、瓦二十枚額で打割、硝子破片の上に仰臥し腹上にて大石を打破る、滿載自動車を口にて引く、二寸釘を手にて打込むなどの外相撲甚句などもある

仙人掌

仙人掌で宣傳したわけでもあるまいが「ゆりかご」の繁昌ぶりは一寸困る▲仙人掌氏最近五度出掛けて三度も「滿員御斷り」を喰つた、夜などは三十分も見張りをして客の出たところを慌てゝはいらないと「ゆりかご」のビールはおろかコーヒーさへ戴けないとは一家の狹いせいもあらうが「何がゆりかごをさうさせたか」と愚痴りたくなる▲市營アパートの並びにXといふバー喫茶店が出來た、可愛い滿人娘のサービスも惡くはないと國務院の〇〇さんが感想をもらしてゐた、▲喫茶店が流行り、おでん屋が好かれ出したといふ新京人の好みはあながち日本趣味の滲透とばかりいへない、カフエーの經營者諸君の一考を煩したい

天氣と氣溫

明日の天氣 南西の風曇
日の出 午前五時三十五分
日の入 午後五時二十五分
月の出 午前九時 八分
月の入 午後六時二十九分
けふの氣溫 最高 二十四ド八 最低 九ド三

三百の匪賊來襲 伊藤中尉以下戰死
討伐隊目下追擊中

高粱刈取期に入り匪賊は最後のあがきとして京圖線方面を頻々と荒してゐるが二十九日京濱線三岔附近に三百餘名の匪賊襲來討伐に向つた〇〇聯隊〇中隊伊藤中尉以下十三名戰死四名の負傷を出した椿事があつた―二十九日午後十一時窰門憲兵分隊よりの報告によれば二十九日午前五時頃京濱線三岔河東方岸甸に七名位の匪賊が襲來したとの情報に接した楡樹縣大千屯に駐屯せる歩兵第〇〇〇聯隊第〇〇隊伊藤中尉の率ゆる一個〇隊〇〇名並に騎兵團〇〇名は直ちに討伐のため出動匪團を追擊して松花江を渡り羅岡脊に上陸し部落に到着するや突如約三百名の匪團が襲來し討伐隊は包圍攻擊をうけ伊藤中尉以下十三名戰死、四名重傷を負つた、情報に接した〇〇〇隊より直ちに討伐隊出動目下追擊中である

匪賊一名を射殺 一名を捕縛

（三十日午前十一時新京驛憲兵派出所發）窰門警務段發入電）德惠縣徐堡子東南方十五滿里に二十八日午前零首、人員不明の匪賊襲來し窰門警察隊員六十三名討伐に出動、匪賊一名射殺一名捕縛擧銃一挺押收し目下追擊中

國都ホテルの客引惡事

市内中央通國都ホテルに於て八月以來頻々として客用布團敷布枕等の盜難があるとの屆出により新京署では犯人は内部の者との見込をつけ本籍廣島縣高田郡坂向原町二十四番地生れ元同ホテル客引藤川開平（二六）を被疑者として二十九日本署に於て嚴重取調べの結果、藤川は八月廿日羽布團時價二十圓、八月廿五日同ホテル客引石黑清治氏より金五圓、八月二十五日代議士岡本一巳氏の室より金廿圓九月二十九日午前一時頃投宿客伊藤廣美氏の室よりメダル一個其他ホテルの調度類を竊取したことを自白したが目下餘罪嚴重取調べ中

空のスピードアップ あすから實施
交通難も除かれる

大陸の空の制覇を目指して滿洲航空會社では新航路の開拓や空のスピードアップを敢行して着々と航空時代の實現に馬力をかけてゐるがいよく十月一日から新京―清津（羅南）線のダイアの變更と新京―チ、ハル線並に東邊道の最短線奉天―通化線の新航路が開設され國内は勿論日滿間の距離はこれによつて著しく短縮されることゝなつた、新ダイアによれば新京を朝の八時に出發した旅客機は吉林、延吉、龍井村を經て同十一時五分には北鮮の港羅南に到着する、新京―チ、ハル間が僅か二時間卅分、奉天―通化間は一時間二十分で旅が出來るといふ調子で滿洲國の交通難時代は空の旅によつて完全に救はれることゝなつた

奉天軍に榮冠
第二回滿洲國体育大會終る

滿洲國体育大會第二日目は午後二時半各選手權爭覇の幕を降した陸上競技は男女全種目の綜合點に於ては百廿八點で奉天制覇し男子の部トラックは六十三點で新京、フイルドは六十點でハルピンが各優勝し女子の部はトラック三十五點、フイルド二十六點で何れも奉天軍に凱歌が擧り、排球選手權では男子龍江チーム女子奉天チーム優勝し籃球は男女子共奉天チームが選手權を獲得した、斯くて午後三時選手一同陸上競技場スタンド正面に整列し阮文教部大臣より優勝旗並に各優勝盃、優勝楯の授與を行ひ終つて阮大臣は二日間に亘る意義深き大會を無事終了した事を欣快とすとの閉會の辭を述べ全員脱帽起立裡に滿洲國國旗を降下し午後三時半全く大會の幕を閉ぢた

△陸上競技成績（續き）

△棒高跳決勝
1アプロモフ（哈）三米五〇「滿洲國新記錄」2マドリス（哈）三米四〇「滿洲國新記錄」3廣田正（新）「滿洲國新記錄」4高鵬閣（奉）三米二〇5崔玉堂（奉）三米一〇6李鶴洙（新）三米一〇

△二百米決勝
●1李志剛（新）二四秒五2王文武（吉林）3李鶴洙（新）4ボボフ（哈）5朱喜孔（奉）6富志民（哈）

△女子槍投
1大橋利子（新）二七米四
2陳玉新（吉）二〇米三
3史秀貞（新）一九米三
4孫淑貞（吉）一八米六
5孔淑媛（安）一六米八
6王雲秀（安）一〇米五

△女子百米決勝
1楊慶陵（奉）一四秒五2于秀坤（哈）3李文儒（安）4胡玉珍（奉）5趙鳳桐（安）6李榮貞（安）

△千六百米繼走
1新京チーム（三分四一秒七）安久、渡邊、松尾、于「滿洲國新記錄」2奉天チーム3吉林チーム4ハルピンチーム5龍江チーム6安東チーム

△鐵餅投決勝
1クロール（哈）三三米九
2郭清榮（奉）三二米七
3包純榮（興）二六米九
4金鳳九（吉）二六米八
5劉錫南（新）一六米二
6伊藤春造（新）一五米

△槍投決勝
1マドリス（哈）四三米七
2白勺（吉）四三米四五
3篠田金四郎（新）四三米
4王恩榮（龍）四二米
5包歸榮（興）
6金鑒九（吉）

△陸上競技總得點
1奉天 一二八
2新京 一一二、五
3ハルピン 一一〇、三
4吉林 六八
5安東 四五、三
6龍江 二五
7錦州 二〇、五
8濱江 一一、五
9興安 一一、九

△男子トラック得點
1新京 六三
2奉天 四一
3吉林 二三
4ハルピン 一九
5龍江 一五
6錦州 一二
7安東 九
8濱江 三

△男子フイルド得點
1ハルピン 六〇
2奉天 二五、五
3吉林 一八
4新京 一三、五
5錦州 八、五
6興安 六
7安東 五
8濱江 四、五

△女子トラック得点
1奉天
2ハルピン 二五
3新京 一六
4安東 八
5吉林 六

△女子フイルド得點
1奉天 二三、三
2安東 二一
3吉林 二〇、三
4新京 六、三
5ハルピン 四
6龍江 四
7濱江

△排球
男子優勝戰
龍江 3（21―16、21―13、21―12、15―21、16―21）2 奉天
女子優勝戰
奉天 3（21―19、21―15、21―12、14―21、19―21）2 吉林

△籃球
男子準優勝戰
吉林 61（24―29、37―12）41 新京
男子優勝戰
奉天 26（10―14、16―10）24 吉林
女子優勝戰
奉天 23（17―11、11―1）12 ハルピン

△ア式蹴球
大連 4（3―1、1―1）2 新京

△軟式野球優勝
交通部 7―6 民政部

△ラグビー優勝戰
滿洲國側 23―0 日本側

第二回全滿庭球選手權大會優勝左の如し

△ダブルス
新京馬場、庄野 6―3、6―2、6―0、2―6、4―6 原田、小濱 安東

△シングルス
安東小濱 6―3、7―5、6―2 原田 新京

（寫眞は阮文教部大臣の優勝旗授與（上）奉天對龍江のバレーボール大接戰（下））

米と酒

酒界の精華
新發賣!!
松竹梅 入荷
發賣値段
二立瓶詰箱入 六、〇〇
進物用桐箱二本詰 一二、四〇
一立瓶詰箱入 三、二〇
松竹梅姉妹品
進軍 一升瓶 二、六〇

銘酒
松竹梅
黒松白鹿
菊正宗
白鹿
發賣元

西村洋行
ヤマト街 電話五四五一・八

料理 大吉
富士町
電話二一三一番

▼生花 ハルピンモスト
▼造花 ワヤ 村田支店
▲骨董 ヤマカミ
電話三二一九〇番

推薦狀

謹啓時下秋冷の候各位益々御健勝に渉らせられ深くお慶びを申上げます偖て地方委員の改選期も目睫に迫りましたが御承知の通り治外法權の撤廢に伴ひ吾人と最も關係の深い課稅實施及び其他新京市民にとりては眞に重大なる時局に直面して之等重要なる問題を議するにあたり地方委員としては其質と熟と力の如何とが吾人の直接利害關係に至大なる影響を及ぼすものであると信じます

故に其人選に當つては至公至平にして且つ練達有能土地の實情に精通せる士を選ばねばなりませぬ

此の意味に於て吾人は當新京に永住し古くから國士的風格を以て聞へた

楠野權一君

を其最適任者と認めます君の熟と力とそして其の圓滿なる手腕を發揮し得べく信頼するに足るものありと信じ茲に吾人一同は擧つて同君を推薦するものであります

希くば吾人の意を體し御贊同の上絶大なる御後援の榮を賜はり皆樣の淸き一票を御惠投あらんことを切願するものであります

昭和十年九月十六日

富士區町内會有志
長勇會有志
福岡縣人會有志
第一料理店組合一同

▶染代無料◀

年末・年始・開店披露其他
記念催等の贈物に是非名入タオルの御使用を…！

●タオル一打 ¥1.30
●ハンカチ一打 〃 .80
●手拭一反 〃1.00 ヨリ

今般弊號タオル卸部新設宣傳の爲判代染賃無料………！

工場 新京特別市安達街 325
三泰號 タオル ハンカチ 手拭 卸部 電 2644 番

石碑嶺大根
大 二圓五十錢 百本
中 二圓〇〇錢 〃
新京東三條通辻山洋行隣
金隆公司
取次 電話五九八七番

募集
一、給仕 一名
但日本人十八歳以下ニシテ身體強健ナル者
北安路五〇八
大阪每日新聞社 新京支局

拾月一日より
第二回怪談映畫大會
〔三十錢〕
今回は特に物凄いのを揃へましたので氣の弱い方は入場御遠慮下さい
鍋島怪猫傳
松枝鶴子大妻演
お部屋樣に乘移つた化猫が殿樣を惱ます……
呪ひの宿命
三島慶子 主演
昭和聖代のグロ犯罪事件……
兩國妖花供養
琴糸路 主演
恐ろしき戀の恨み怪異篇……
どんどろ堀
鈴木澄子 主演
エロと怪奇の因緣物語……
新京キネマ

誰が殺したか

(上映禁止)　國枝史郎氏作　龍造寺瞻畫

八三　第二の殺人　五三

「ね、突山さん！」

寧子は、しほらしい口調で言ひつづけた。

「あなたは、なんといふ方でせう。わたし、あなたも知つてのとほり泣くなんてことのない女よ、それが、ちかごろ、泣けて、泣けてしようがないわ、なぜでせう……みんな、みんな、あなたのためよ！わたし、ほんとに、このまゝだと、病氣になるわ……どうしてあなたは、そんなに、頑固なの……わたしと、あんなに、ゆるしあつてゐながら、あれからあなたのかわりかたは、わたしに、どうしても理解できないわ……わたし、あなたを、おうらみするばかりよ！」

「なるほどね……」

突山は、初めて寧子の涙がわかつたやうになづいた。

「寧子さん！今だから言ふが、僕はあゝいふ結果になつた事を、あれから、どんなに悔たか知れません。」

「なぜ悔なければならないの、なぜなの、突山さん、なぜ悔なければならないの、突山さん！」

「サアなぜッて……僕にわ、この口が裂かれても、それは言へないことです。」

「それほどの、悔なければならない理由をもつてゐられるあなたがどうして、それぢやあんなことになつたの？」

「サアそれを言はれると、僕には一言もない。」

突山は力なくうなだれた。

「だつて、そんなに、世の中をまじめにかんがへちや馱目よ、わたしたちは享樂でもしなかつたら、なんの面白いことがあつて、ちつとも面白いことはないわよ、どうしてあなたは、そんなに、なにもかも頑固におかんがへになるんでせう、わたし、なさけないわ！」

「たゞ頑固に、せまく、ものごとをかんがへてゐるわけぢやないのです。僕には、人知れず、心を苦しめてゐる事があるのです。それは、それは、僕の生命を削りとるやうな苛責です。」

「まア、あなたは、そんなに道徳家？なんといふ馬鹿なことでせう今の世の中に、そんな馬鹿氣た頑固で、身をほろぼす馬鹿がどこにあつて？」

「なるほど、僕は、馬鹿にも見えませう、それはどうみられようとも、しかたがありません」

「ほんとに突山さん、どうしてあなたはそんなに、なさけないんでせう、わたし、どうしたらいゝかしら？」

寧子はまたも、袂を顔にあてゝ身をもだえはじめた。それから、突山の膝へ、ガバと全身をなげだして、とりすがつていつた。

突山はおどろいて立ち上らうとした。寧子は狂氣のやうに、しつかりとつかんで、うごかすまいとした。

「わたしをゆるして下さい！わたしをゆるしてッ！」

かうひく〳〵叫びながら、突山の膝をもとめようとした。

そのとき、部屋の外に、誰かゞちかよつた足音がした。寧子はびつくりして、着物の前を直きあはせた。そこへ、あらはれたのは女中であつた。意外にも、峰山房枝が、訪ねてきたことを告げた。

(この篇今野賢三作)

△—　△—　△—

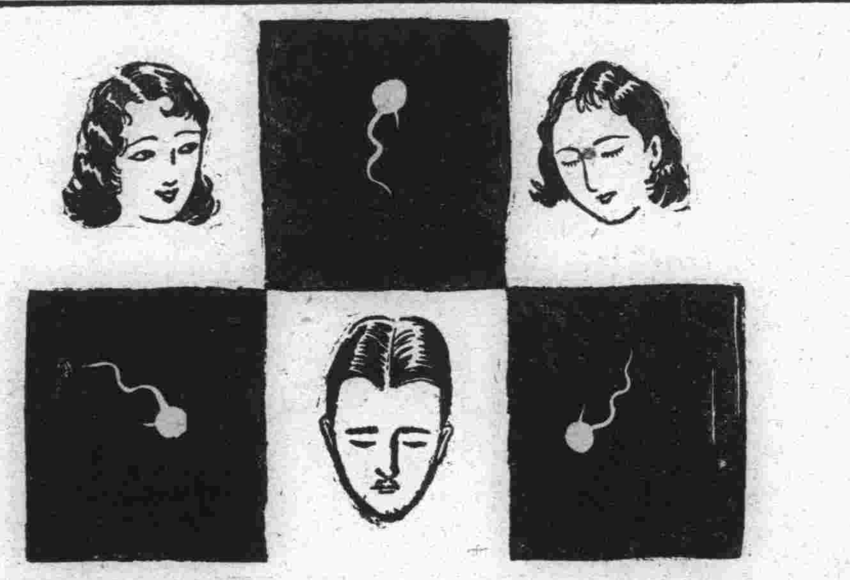

映畫と演藝

妻よ薔薇のやうに

—P・C・L映畫—

—製作—
原作……中野實
脚色・監督……成瀬巳喜男
撮影……鈴木博
録音……杉井幸一
音樂……伊藤昇
伴奏……P・C・L管絃樂團

—キャスト—
山本俊作……丸山定夫
妻悦子……伊藤智子
娘君子……千葉早智子
お雪……英百合子
靜江……堀越節子
堅一……伊東薫
悦子の兄新吾……藤原釜足
精二……大川平八郎

（梗概）—女流歌人の山本悦子は、永年連れ添つてゐた良人の俊作が砂金を求めて山へ仕事に行つてしまつてからは、獨り、娘の君子と共に女の道を守り續け、ひたすら歌道に精進して自分を慰めていました。もとより相合はぬ性格から別れ別れになつてしまつた良人なのですが、しかし悦子の心には、年とともに俊作を懷しむ感情が泉の様に湧くのでした。最近悦子の詠む歌はすべて、良人を慕ふ連綿たる熱情を歌つたものばかりそこで斯うした悦子を心配した兄の新吾は、一日悦子の家を訪れて、俊作と悦子の間に出來た娘の君子に父を迎へに山まで行つて來ないかと話すのでした。丁度其の時、ある緣談の仲人に是非にと頼まれた悦子の困惑を知つた君子は東京まで來ながら、家へ寄つて行かない父を、どうしても引張つて來ようと心を決めるのでした。……來合せてゐた君子の戀人である坂崎精二にもすゝめられて……。

藝者上りのお雪と云ふ妾と二人の子供までなしてゐる父、贅澤な暮しをして自分達母娘を苦しめてゐるだらう父、だが、山の中の父の家をはるばる訪れた君子はそこに自分の想像とはまるで反對な有様を見て驚くのでした。質素な住居。そうしてお雪は髮結ひを業として生計を助けてゐます、ふしだらな女とばかり考へてゐたお雪は、妻としての務めを完全に果してゐる貞淑な女でした。未だに山氣の抜けない父を援けて自分も働き子供まで働かせてすまない〳〵と思ひながら子供もあるが故に別れられぬお雪です。俊作は、君子にはもとより我が子ながら敬服してゐるのでしたがどうしても東京に歸らうと云ふ氣がしなかつたのです。

が、結局、お雪の言葉もあり、俊作は一先づ東京歸へる事になるのでした。……必らず歸つてくると云ふ約束のもとに、そして旅費にもと云つてお雪は娘靜江の嫁入りにでもと貯へてあつた三百圓を俊作に渡すのでした。思へば。これは君子の負けでした。夫婦と云ふものは一つになつてゐなければならない。お雪自身はすつかり父の氣持に入つてゐる。これは自分の母には出來ないと、君子は、いまはつきりとそれが分つたのです。

歸つて來た俊作、然し夫婦らしい生活は愚か、まるで他人の様なものでした。仲人の役を果せば、俊作はすぐ山のお雪の家へ歸るつもりです。父を連れてくる汽車の中ではもうお雪の處へは歸へすまいと思つた君子でしたが、歸つて見れば、やつぱり、どうしても歸るのが本當だと思はざるを得ません、淋しく美しいあきらめ、悦子も良人の出て行くのを止める事もしないのでした。けれど、いざ良人が去つてしまへば、やはり戀しさに泣く悦子です……だが、そのさめ〳〵とした涙の中にインスピレーションを見出した時、悦子はもう歌にすべてを忘れてしまふのでした。山にはお雪が、子供二人と共に俊作の歸りを待ち佗びてゐます。（近日新京キネマ上映）

珈琲と洋酒　紅ばら茶房　曙町四丁目十一　電五三四八番

お嬢お吉

第一映畫社作品、川口松太郎の原作脚色になるトーキーで高島達之助が監督したもの、溝口健二がちよつぴり應援して、妄執の一片をのぞかせます、山田五十鈴をあられもない女盗に仕上げた所、寫眞の如く大したもんで、梅村蓉子、原駒子などの姐ごが横にならぶなどすさまじき活動であります（近日長春座上映）

雑音

三館上映の洋物が協定が出來て截然と定つてしまつたのは、一寸聞くとあそこはパラマウント、あそこは何と直ぐ判つて便利になつた様に思へるが、實は結局觀衆への負擔増加となり一方配給會社からも強硬な反對が起るであらうから何時まで續くことかと疑問を持たれてゐる▲つまりそんな聯盟が出來るとパラマウントならパラマウントの愚劣な作品だけを無理に押しつけられ傑作大作は容易に見られなくなるといふのである▲配給者側の問題は別としてわたし達は觀客、大衆、市民の立場から嚴重な注視を續けたいと思ふ（Y）

今日の銀幕街

△帝都キネマ—三十一日までスターン・ローレイ、オリヴァー・ハーディの「快賊ディア・ボロ」寛壽郎の「荒木又右衛門」鈴木鈴子の「怪談津の國屋」

△新京キネマ—三十日まで、德川夢聲の「三色旗ビルディング」島耕二、瀧花久子の「十二番の聖歌」澤村國太郎の「天明からくり草紙」

△長春座—一日まで、大日方傳、逢初夢子の「母を戀はずや」高田浩吉の「八州侍やくざ」小倉繁の「しつかりせよと抱き起し」

十月一日　舊九月四日　火曜　庚戌　赤口　除　室宿

●一白の人　轉業などを試む可らず舊狀を堅く維持せよ　庚と辛と癸が吉
●二黒の人　些事と雖ども大事と成り易し訴訟爭論注意　午と壬と子が吉
●三碧の人　時機到來せざるを思ひて隱忍するがよろし　甲と乙と癸が吉
●四綠の人　相談事に意見の衝突あり又金談は成り難し　甲と乙と辰が吉
●五黄の人　謙讓を旨として人に交れば引立て多大なり　午と子と丑が吉
●六白の人　計畫は立てゝも實力伴はざれば控ふべき日　丙と癸と丑が吉
●七赤の人　不安少しも無く志望に向ひ前進するが吉し　丁と未と丑が吉
●八白の人　氣運平順を辿るべし急功を望むは不利なり　甲と卯と壬が吉
●九紫の人　奮勵すれば得る所大にして失ふ所あるも小　甲と庚と丑が吉

推薦廣告

新京地方委員候補者　山下藤藏君

右最適任者ト認メ推薦致候付清キ一票ヲ御投票被下度此段奉願候也

昭和十年九月十六日

日本橋區町内會有志
新京三州會有志

有權者各位

立候補御挨拶

今回私儀新京市民、日本橋區町内會、三州會有志ノ御推擧ニ依リ新京地方委員會委員ニ立候補致候ニ就テハ何卒御援助ノ上貴下ノ御一票ヲ御惠與被下成度奉懇願候

昭和十年九月十六日

新京地方委員會委員候補者　山下藤藏

有權者各位

肛門病科專門

新京永樂町二丁目十番地　大原法律事務所隣　八島小學校運動場南側

留神居　高田醫院　高田維泰　電話三九三七番

推薦廣告

新京地方委員候補者　四戸友太郎君
仝　前田伊織君

右兩君ハ現下ノ商店界非常時ニ於ケル地方委員トシテ最適任者ト認メ協會ノ決議ヲ以テ推薦致候間協會員並ニ一般有權者各位ノ御支援ヲ得度此段懇請仕候也

昭和十年九月十三日

新京商店協會

有權者各位

推薦廣告

新京地方委員候補者　前田伊織君

右最適任者ト認メ推薦致候條淸キ一票ヲ御投票被下度此段奉願候也

昭和十年九月

新京ダイヤ會長　新京廣島縣人會長　寶山洋行主

新京ダイヤ街有志
新京廣島縣人會

有權者各位

立候補御挨拶

今回私儀商店協會公認候補者トシテ御推薦ヲ受ケ且又各有志ノ御推薦ニヨリ不肖ヲモ省ミス立候補決意致シマシタ付テハ何卒御同情ノ上貴下ノ御一票ヲ不肖ニ御惠與被下マス樣懇願致シマス

昭和十年九月

新京地方委員候補者　前田伊織

有權者各位

鑛山用機械各種

金鑛製錬設備一式設計請負

搗鑛機　給鑛機　碎鑛機　ウイルフレー撰鑛機　砂金採取機　各種鑿岩機　壓縮機　重油并蒸氣機關　發電機　發動機

津田式ダルマポンプ手足兩用　津田式深井戸ポンプ　サクションゴムホース

津田式ポンプ新京配給所　合名會社松田清商店　新京朝日通七一　電五二八〇番

撞球台及附屬品

篠田玉台店　新京三笠町二ノ九　電六六九〇番

新京第一　德い京利　十五屋　電六八〇七番

貸家　住宅向貸四十圓より八十圓まで廿戸貸間も有り市內目抜の場所　沖組　電話五六二九番　六一〇五番

廣告・販賣は電三三〇〇へ

滿洲銀行

貸家　朝日通三五大平アパート二階六三委細面談　電話二一八八八番

貸家廣告　二階建一戸　八疊、六疊、二疊　瓦斯、風呂、煖房設備完　錦町一丁目　電四九〇一番

貸室　獨身向廿八圓及卅五圓　食堂風呂其他完備　梅ヶ枝町　新都ビル事務所　電話四九〇六番

移轉廣告

ダイヤ街老松町十六番地（舊大原辯護士事務所跡）

肥後醫院

近く女醫東京より來院　眼科、外科増設の豫定

内外小兒科　院長　肥後弘子　電話五七〇九番　〔入院隨意〕

建築の設計其他親切に御相談致します

滿洲國及諸官廳御指定　三共建築事務所　一等建築技師　佐藤武夫　日本橋通新京ビル階上　電四九四三

博多屋の質流大賣出

十月一日・二日・三日三日間

お安い品が澤山有ります是非一度御覧下さい

確實正札附　洋服・オーバ・和服類澤山

於祝町太子堂

秋の御洋裝御仕立は今!!

爽涼の秋にふさはしき婦人服地、オーバー地の流行の中での流行が澤山入荷しましたデザイン、色調、感觸等三六年のモードを遺憾なく表したものばかりで御座います

合帽子各種入荷近日新店舗へ移轉

新京吉野町一丁目　中山婦人服店　電話三七六五番

十月一日より五日まで　冬物新柄大賣出し

特ニ婚禮衣裳豊富品揃

正絹西陣御召　反　九、五〇ヨリ
古濱小紋　〃　七、八〇ヨリ
無地紋パレス　〃　七、五〇ヨリ
繪羽長襦袢男、女用　一枚　七、八〇ヨリ
古濱一ツ身友仙　半反物　五、五〇ヨリ
緋紋羽二重　〃　二、二〇ヨリ

並ニ　裏物大賣出し

羽二重羽折裏　一枚分　二、〇〇ヨリ
古濱八掛　〃　一、五〇ヨリ
モス八掛　〃　〇、九〇ヨリ
人絹八掛　〃　〇、六五ヨリ
人絹羽折裏　〃　〇、八〇ヨリ
三巾天竺　一丈二尺物　一、〇〇
金巾夜具裏　一枚分　一、二〇
大巾天竺　大巾二丈八尺物　一、七〇
金巾裏地　一反　一、六〇
白綿ネル　大巾一丈物　一、〇〇

大連浪速町　伊藤呉服店

農作物收穫豫想 期待を裏切る

大連特産業者の批評

【大連國通】廿八日發表された滿洲農作物第二回收穫豫想については大連特産業者は積極的な

批評 を下さないが大豆に於ては前回豫想に比し增收を確信してゐたこと〻て十七萬キロトン減少してゐたのには一驚してゐる、第一回の業者間の豫想は四百三十萬キロトン見當といふに一致してゐたので第二回調査に於て豫想が逆になり之に依つて更に數字の開きを大きくしたのには何れも意外の感を深くしてゐる、右の如く聯合調査會發表の第一、二回豫想と當業者側豫想とが相違を來したのは左の如き前年度實收高に對する見解の根本的喰違ひに原因する、當業者側にあつて調査會發表前年度實收量は三百三十五萬キロトンとなつてゐるが、これに八年度持越高二十萬キロトンを加算したる三百五十五萬キロトンより九年度輸出大豆約三百萬キロトンと地場消費を例年八十萬キロトンとして差引けば却つて實收高をオーバーする結果となるに拘らず九月末現在の在荷は十萬キロトンに上る見込みである、地場消費を四十萬キロトンとすれば十年度への持越しは十萬キロトンとなるが今年のみ異常に少額に計上することは不合理であるとの意見を抱いてゐる、依然第一回發表當時と態度一貫はしてゐない、高粱その他のものについては第二回の發表に依つて前回の誤謬を訂正された點を認めてゐる、尙本日の當地相場に對する影響は殆んど認められなかつたがこれは未だ

發表 する數字を入手せざる向きある爲めであらうから或ひは日曜明けの市場に反映するのではないかと見られる

農産物の 品評會開催

明年度配付用優良種子の選定並に栽培法の改善を計るため實業部に於ては濱江省五縣、黑龍江省五縣、三江省三縣、熱河省一縣、計十四縣に立毛品評會を開催して着々實績をあげてゐるが收穫期に際して農産品の改良增殖を行ふべく全國主要縣三十縣を指定して品評會を開催すべく準備を進めてゐる

日本勞働會議年次大會 總聯合會脫退

【神戶國通】日本勞働會議年次大會は廿九日午前十時より東員會館で松岡駒吉氏以下全役員出席したが日本勞働組合總聯合の高松會長以下は總脫退を聲明し全部退場し勞働組合運動方針に根本的に異る見

博多築港記念博 宣傳の爲 市長來滿

【大連國通】博多築港記念大博覽會宣傳のため福岡市長久世庸夫氏ほか市會議員一行六名は廿九日入港のうらるで來連船中久世市長は語る

明春博多築港の竣工を機會に福岡埋立地八萬坪と博多五萬坪の埋立地を利用して經費七十五萬圓をもつて、三月十五日より五月十日までで大博覽會を開催することになつたが滿洲國政府、滿鐵、關東局からも特設館を造つて戴くことになり之を機會に日滿貿易上博多港の重要性を認識してゐたゞきたいと思つてゐる

なほ一行の日程は大連に二、三泊して奉天、新京に赴く豫定である

龍江省各縣の 歲出入豫算決定す

【チチハル國通】豫て省公署に於て査定中の龍江省各縣康德二年度歲出入豫算は去る廿日廿一日の兩日に亘り開催されたる第三次參事官會議に提出各參事官に內示し民政廳に於て此の程漸く最後的決定をみたが總額一、五二九、九一三圓にして內譯は

經常部 九六一、五四五圓
臨時部 五六八、三六八圓

歲出

經常部 一三九九、五二四圓
臨時部 一三〇、三八九圓

歲入中臨時部內譯は前年度剩餘金一三〇、〇〇四圓、國庫補助金三九、五二三圓、起債四三、二三三圓にして全省二十五縣を通じて自給自足可能なるものは綏江、克山、拜泉明水、大賚、安廣、洮安等で他は龍江縣の四三、二〇二圓を筆頭に悉く國庫補助を仰いでゐるものである

の上撫順炭鑛視察後新京に赴き、海軍部司令官と打合せを了した上朝鮮經由歸國の豫定

工事中の小學校 突如崩壞す

【ハイラル國通】去る廿五日上棟式を擧行した日本小學校は二十七日午後三時十分正門玄關の一部崩壞し作業中の杉本新太郎（二四）君は煉瓦の下敷となり生命危篤兩人三名輕傷を負つた、因みに右小學校は去る七月廿六日六萬九千餘圓で伊賀原組が請負つたものである

杉本君遂に死亡

【ハイラル國通】既報、廿七日日本小學校崩壞の際煉瓦の下敷きとなつた伊賀原組杉本新太郎君（二四）は日本醫院に收容手當を加へたが午後六時遂に死亡、廿八日午後一時伊賀原組の手で葬儀が執行された

皆様の醬油味噌は

海軍燃料廠長 山中少將來滿

【大連國通】海軍燃料廠長山中政之少將は副官近藤彦次郎中佐を帶同、約二週間の豫定で滿洲燃料資源、其他一般產業視察調査のため三十日入港のハルビン丸で來連ヤマトホテルに投宿したが一兩日滯連

土建ニュース

決定工事

●需用處營繕科

▲大同自治會館修繕工事

落札 六千四百八十圓 岳南組
七、三九〇、一 酒井吉原組
七、〇〇〇、一 清水組
七、六五〇、一 康德組
八、二四五、一 棉組

●鐵道事務所

▲萬家嶺保線助役詰所新築工事

落札 二千四百八十圓 井上組
二、五五〇、〇〇 新京阿川組
二、五七〇、〇〇 伊賀原組

豫告工事

●國都建設局

▲牧丹公園內第二第三村橋築造工事 入札 十月一日

●需用處

▲實業部自動車庫增築工事 入札期日 十月二日

●吉林鐵路局

▲吉林木材防布ニ場守衞室新築工事 入札期日 十月一日

本日の入札工事

●需用處

▲太經路警察署時計室修理工事 入札期日 九月三十日

▲首都警察署所屬分駐所新築工事

▲安東稅關沒收品倉庫新築工事

●滿鐵鐵道事務所

▲立山驛中ホーム運轉室に休憩所增築工事

▲大石橋機關庫ローリングシヤツター改造工事

▲大連埠頭構內倉庫入口舖石張舖裝其他工事

外科一般・花柳病科
肛門病科・入院皮診應需
廣澤醫院
日本橋郵局前・電五四三六
ドクトル 廣沢德民

お酒は慶典

長春酒

東京で開かれる日滿經濟會議の中心問題に、日滿通貨統制がある。重要なだけに取扱ひにくいのであるが、すべて金融幣制問題に關しては箝口令が布かれてゐるために不可能なのだ。讀者に御諒解を願つてをく—といふのは昨日着いた「滿洲評論」の編輯後記の一節だが同じやうなことを長春酒子としても御諒解を願つてをきたいと思ふ▲もちろん、われわれとしては微力ではあるにしても現下の重要な問題を注意し研究してゐるのであるが、つまり例の客觀的情勢といふものが私達の鉛筆の動きを時々押しとどめるである、これは筆陣戰場の私達として非常に遺憾なことであるが、それならばどうすれば良いかといふに、結局は讀者諸賢の御協助に俟つほかはないであらうと思ふ、物言へば脣寒きは昔からであらうが、筆取れば首筋寒き情勢は……▲「秋の風爽かに黎を鳴らせども」

謄寫版 及附屬品 文房具の御用命は
祝町三丁目一四 大氣堂
電話二四二五番

商況欄 （九月三十日前場）

海外經濟電報

倫敦銀塊	二九片一六分五
同 先限	二九片一六分五
紐育銀塊	六五仙八分三
孟買銀塊	六六留比六分五
米英爲替	四弗九十仙八分五
米日爲替	二八弗八四仙
米支爲替	三八弗二十仙
スチール	四五弗二分一
アナゴンダ	二〇弗八分三
英日爲替	一志二片三分三
英支爲替	一六弗八分七
英佛爲替	[illegible]
印日爲替	七七留比八分七

▲米 棉

現物	一〇仙七五
十月限	一〇仙四六
十二月限	一〇仙四四
一月限	一〇仙四八
三月限	一〇仙五五
五月限	一〇仙六五
七月限	一〇仙六九

▲印 棉

ブローチ	二〇四留比
オームラ	一八六留比
ベンゴール	一四九留比

▲市俄古小麥

十月限	九八仙八分七
十二月限	九八弗〇〇
一月限	九八弗〇〇

▲カルカツタ麻袋

當筋	二五留比〇〇
後筋	二二留比四分一

金銀市況

●上海標金

本寄	[illegible]
歩	[illegible]

●大連金鈔票 [illegible]

爲替相場

▲上海爲替

▲日本向 第一回賣買	一三三、五〇
第二回賣買	一三三、二五
第三回賣買	一三三、二五
第四回賣買	[illegible]
▲倫敦向 第一回賣買	一志六片一六分九
第二回賣買	一志六片一六分五
第三回賣買	一志六片一六分五
▲紐育向 第一回賣買	三八弗八分〇〇
第二回賣買	三八弗四分〇〇
第三回賣買	三八弗一六分三

▲大連爲替

▲上海向	九七、六〇 九七、六五
	九七、五〇 九七、五〇
	九七、六〇 九七、三五
	九七、八〇 九七、一〇
	九七、九〇 九六、九〇
▲臺灣向	九八、五〇

▲阪神日米爲替 第一回賣買 二八弗一六分三

▲阪神日英爲替 第一回賣買 一志二片 一六分八

株式相場

▲大阪株式（短期）: 大新、鐘新、東新、日産 [illegible]

▲大連株式（短期）: 大新、東新、日産 [illegible]

▲奉天株式（短期）: 五品、豆新、鈔新、東新、滿鐵、二新、日魯、満取、東新、大新、日産 [illegible]

現物

▲大連鈔票銀大洋、▲奉天國幣金票、▲奉天國幣鈔票、▲哈爾濱國幣金票、▲安東國幣金票 [illegible]

特産市況

●大連大豆、●豆粕、●豆油、●高粱、●哈爾濱大豆、●小麥 [illegible]

▲神戶豆粕 [illegible]

新京取引所市況 （九月三十日前場）

●大豆 現物（一石値段） 定期（混合百斤値段） [illegible]

●鈔票對金票 十三日限 二十八日限 [illegible]

●國幣對鈔票 十三日限 二十八日限 [illegible]

●錢鈔 [illegible]

鍋谷耳鼻咽喉科
醫學博士 鍋谷傳二郎
新京曙町二丁目 電話五七〇四番

小兒科大家挙つて御推奬の
母乳に代る
森永ドライミルク
母乳に最も近い 標準粉乳
森永煉乳株式會社

長春座
三十日封切（三日間）
八州侍やくざ
母を戀はずや
しつかりせよと抱き起し
噴火山上のエチオピアと伊太利は二日間
料金五拾錢
電話三二二四番

新京キネマ
一日より 三日間
第一回怪談映畫大會
どんどろ堀 三島暉子主演
呪ひの宿命 琴糸路主演
兩國妖花供養 松枝鶴子主演
鍋島怪猫傳
階下 三拾錢
電話二〇六八番

南部キネマ
荒木又右衛門 主演 嵐寛壽郎
快賊デアボロ 主演 ローレル・スタン・珍優
津の國屋 千澄子 鈴木・尾上榮五郎

街々に流れるメロデイ！
流行歌は東海林太郎から
流行歌 野崎小唄 東海林太郎 2184
野崎參りは屋形船でまゐる どこを向いても菜の花ざかり 呼んで見ようか土堤の人
流行歌 南国の夜 東海林太郎 2200
こよい一夜か名殘りが惜しや 伊豆はそよく南風
ポリドールレコード

貸住宅
平家建、八疊、六疊、四疊半、貳疊、溫水煖房水洗便所、及瓦斯完備
位置昌平胡同六〇七號地
合資會社 水間工務所
安達街五〇六號 電六一五四番
永樂町三丁目九 電（呼出）五四六八番

貸家
一、場所宮內府前舞鶴莊
一、六疊四疊半炊事場及電燈料共階下卅圓階上廿八圓
一、六疊炊事場及電燈料共廿二圓
新京東五條通一六 山形屋 電話四七三五番

貸間
洋室 煖房・水道・浴室の設備完
日本橋通六十三番地
フランスホテル 電話五二四八番

百貨店式食堂
サービス孃募集
十四才ヨリ二十才マデ 十五名
同滿人 五名
希望者ハ本人來談午後一時ヨリ四時マデ
吉野町二丁目
日乃出屋食堂部（近日開店）

店員入用
日本人にして卅歳以下の者にして多少滿語を解する者
希望者は左記へ本人來談のこと
新京富士町六丁目二
共和商行 電話二三二七番

石碑嶺 大根賣出し
澤庵大根 丸大根
新京東五條通一六
山形屋 電話四七三五番

長崎しつぽく料理
愈々開店
しつぽく料理由來と滿洲進出
今を遡る三百年前德川幕府の鎖國時代に南蠻渡來の異國情緒豊かな料理で今日に至るまで他國へ出る事なく綿々として長崎のみに傳はり今度古い習慣を破り當食堂を元祖さし斷然滿洲進出を試みました未だ御存知ないお方は此の際是非南國の香り高い長崎「しつぽく料理」を
◎スキ燒チリ 寄せ鍋其他鍋もの一切
◎御結婚式の―
◎御家族連れに
階上 御座敷
階下 ホール
ホールでは和洋一品料理その他お好みに應じます
階上階下共 女給ノーチツプ
會費は御一人前二圓五十錢より御相談に應じます
新京三笠町三丁目
電話六一八四番
曾我廼家食堂

（大正九年十二月十四日第三種郵便物認可） 昭和十年十月一日 新京日日新聞 （火曜日） 第四千五百五十一號 （一）

新京日日新聞 朝刊

【六紙朝夕刊十二頁】

發行所 新京永樂町四ノ一 新京日日新聞社 電話｛編輯部專用三二一五 營業部專用三二〇〇｝ 發行人 十河榮忠 編輯人 松本勇 印刷人 水建內之介

海軍縮少會議への道
英國の通告內容は 我軍縮案に抵觸
根本的に相容れざるものあり
海軍側諾否を考慮中

【東京國通】今回英國政府より發せられた海軍縮少會議開催に關する通告內容は英國の關係國との交涉の經過を詳細に報告せるものと、本會議年內開催の希望に關し考慮されたき旨の二項で、右內容について見ると英國の態度は從來と何等變る所なく建艦宣言、質的制限を以て會議の議題とせんとするもの如くであるに從つて我軍縮案とは根本的に相容れざるものがあり、且つ我政府は曩に八月二十六日齋井代理大使をして英國政府に覺書を提出し我軍縮案に對する再檢討を要望せる一面英國の議題とせんとする建艦宣言案並に質的制限案を以てしては眞の軍縮を達成し得ぬとの意思表示をなして今日に至つて居る關係上我政府としては直に英國の會議招請に應諾し得ざる事情があり、海軍當局としては頗る愼重なる態度を持してゐる

府縣議當選者 卅日現在

【東京國通】午前零時現在各派當選者左の如し

民政黨	五三一
政友會	五二四
國民同盟	一五
無產黨	二二
中立	二一七
其他	二三
合計	一、三三二

外務、海軍兩省 對英回答案文を練る

【東京國通】軍縮會議年內開催に關する英國政府の希望申出でに接した外務省では直ちに海軍省に移牒し、卅日午前先づ海軍省調査部加藤第四課長と外務省調査部課長岡大佐との間に事務的打合せを行つたが、今後更に折衝を遂げ帝國政府の方針を確定の上回答原案を作成閣議に附議決定し、近く對英回答を發することとなつた、而して帝國政府の海軍會議年內開催に關する態度に會議決裂の責任轉嫁の虞れもあるので海軍、外務兩省協議會では愼重に決定する筈であるが、我が根本方針は一定不變であり、昨秋の豫備交涉並びに去る八月廿六日の對英オダサーゲエーションに表示せられた

一、帝國政府は條約規定により一九三五年海軍會議を開催すべきものと信じ欣然參加の用意あり

一、但し我が具体方針は軍備均等共通最大限度の設定攻擊的武器の撤廢であり、之は絕對不動の態度であるとの方針を重ねて表示し、英國政府の再考を促すこととなる筈である

選擧違反の 總數七千餘人

【東京國通】現在までの二府三十七縣の選擧違反は「檢擧に勝る肅正なし」との當局の取締り方針により著增を示し總檢擧數三、六三七件、人員總數七、〇三八人、起訴されたもの一、二二一人で[illegible]が三九〇四人と檢擧人員總數の五割五分に達して居り既成政黨の地盤確保の裏面に於て斯く犯罪の多いのは肅正運動の前途遼遠を思はせる

新黨の成否は 今後の情勢 遞相の車中談

【東京國通】關西の遞信事業視察の爲望月遞相は廿九日午後十時半東京驛發西下したが車中左の如く語つた

府縣會議員選擧の結果は今までのところ大體に於て既成政黨の根强い基礎を認め得よう、從つて各政黨も政治の公道に立ちかへつて誠心誠意國家の爲に御奉公する氣持が大事だ、新黨問題に關し種々いはれてゐるが云はれてゐる程具體的には進んでゐない、如何になるかはこれから先の情勢如何で決まる譯だ、明年の豫算もこれと同樣揉み拔いた上出來るもの故、現在では何とも云へない、遞信豫算も不言實行だ

高橋藏相全快 一週間振りて登廳

【東京國通】風邪の爲去る廿三日以來赤坂表町の自邸に引籠り靜養中であつた高橋藏相は病氣全快したので一週間振りで卅日午前九時登廳した

來る十月十日公布の 滿洲國特許法
實施は來年一月十日と決定

【奉天國通】奉天商工會議所入電によれば各方面より待望されてゐる滿洲國特許法は來る十月十日公布來年一月十日より實施を見る事となつた

凌源、平泉間鐵道 =十月一日より開始=

【大連國通】凌源、平泉間（八十粁）鐵道の總局委託經營に關し滿鐵に二十日左の如く發表した

凌源、平泉間鐵道は豫て當社に於て請負工事中の所昭和十年九月三十日その工事を完了せるを以て滿洲國政府より當社にこれが經營を委託せられたり、ついては當社は十月一日より該鐵道の運輸營業を開始する

內國 外國 旅費新規則 制定さる

滿洲國官吏の現行內國旅費並に外國旅費規則は國內諸情勢と國幣の對外相場の不安定のため暫定的につくられたものであつたが、その後國內一般情勢の安定並に國幣相場の安定をみたので恒久的な新規則が制定され三十日公布即日施行された

從來の二割減

現行の滿洲國旅費規則は建國草創の際應急的に暫定せられたもので、當時は國幣の對外相場の見透し判然とせず、且海外諸事情を調査する暇なき際なりしため旅費額に就ては單に日本の外旅費額を基礎とし、當時國幣百圓が日貨六十五圓であつた爲その三割五分增として定めたものであるが、既に國幣の對外相場も大体判然したゝめ官吏俸給令改正並に他方內國旅費規則の改正に伴ひ恒久的規則を設くる必要から一日附公布されるが大體約二割減となつてゐる

撫順炭礦異動 發令

【大連國通】滿鐵は撫順炭礦異動を左の如く決定一日附發令する

撫順炭礦工作課長 技師 岡雄一郎
撫順炭礦勤務を命ず 龍鳳採炭所長技師 後藤俊二郎
撫順炭礦工作課長を命ず 元臨時龍鳳縱坑建設事務所長 技師 粟屋東一
龍鳳採炭所長を命ず 東鄉採炭所坑內係主任 技術員 朝比奈敬三
龍鳳採炭所副長を命ず

岩佐中將 在奉各機關挨拶

【奉天國通】憲兵司令官に榮轉の岩佐中將は赴任の途次三十日午後一時十三分ハトにて來奉、日滿官民多數の出迎へを受け在奉日滿各機關を訪問離滿の挨拶をなすところあつた、尙同中將は今夜十一時發ノゾミにて安東經由東上の筈

滿洲事情の再認識 松岡總裁の行脚
熱河を振出しに十日間視察

松岡滿鐵總裁は來る三日から約十日間に亘つて佐藤理事、總裁囑託外二名を帶同熱河をふり出しに奉天、撫順、新京白城子、チチハル、黑河、ハルビン、牡丹江、佳木斯と全滿の巡視をなす、日程は左の通り

△三日飛行機にて大連發錦州赤峰、承德（一泊）
△四日奉天、撫順（一泊）
△五日午後五時三十分着あじあで來京ヤマトホテル（二泊）
△七日午前九時發飛行機で白城子、チチハル（一泊）
△八日黑河（一泊）△九日ハルビンで二泊
△十一日佳木斯、牡丹江（一泊）
△十二日來京
△十三日午前九時發はとで大連へ

鞍山から 松岡總裁歸連

【大連國通】昭和製鋼所視察の爲鞍山に赴いてゐた松岡滿鐵總裁は廿九日南下せる南軍司令官と會見湯崗子に同宿して卅日午後一時三十分大連驛着列車にて歸連したが車中左[…]から今朝湯崗子を出發する迄一緒だつたので色々滿鐵の事も協議したがこれは外部に公表すべき性質のものでは無い、理事の業務擔當は軍幕僚の意見を聽取すれば足りるので南大將には何等相談してゐない、滿鐵の資金計畫は現在何等變ふべき狀態には無い、自分が就任して大連に來るまでの間に資金計畫は滿足すべき方法を講じてゐる、今後五年間は大丈夫だ自信がある、滿鐵の事も一通り分つた、これから豫算だが會社の機構改革も給與制度の改正も豫算を濟ましてからやらうと思つてゐる

伊國の戰端開始は 十月七日前後か
制裁發動の場合は脫退覺悟

【パリ廿九日發國通】東アフリカ植民地の雨期が明けると共に伊エ兩國軍の衝突は今や時間の問題と解されるに至つたがマタン紙ローマ特派員が最も確實なる情報として傳へるところによればイタリー政府は理事會における勸告案の採擇後十月七日前後を期して愈々戰端を開始する方針だといはれる、而してファッショ黨員の總動員は開戰の前日決行される筈と傳へられる、更に同特派員の傳へるところによればイタリー政府は理事會が制裁案を發動する場合聯盟を脫退するのも已む無しとの見解を把持しイタリー政府の脫退に引續きハンガリー政府次でポーランド政府も踵を接して聯盟を脫退するものと期待してゐると言はれる

エチオピアに漲る 即時開戰論の渦

【アジスアベバ二十九日發國通】エチオピア皇帝ハイレセラシエ一世は數日前より外人並に國人軍事顧問を招致連日作戰計畫を進めて居るが伊太利軍が逐日國境線に集結し着々戰備を進めると共に全國民の興奮は將に發火點に達し即時開戰の聲が全國を支配するに至つた皇帝は伊太利軍に開戰の口實を與へる事を顧念し理事會に於ける和協工作に一縷の期待を繫ぎ激昂する民心を抑へつけて來たがアドワ戰爭の追憶に醉ふ全國民は容易に承服せず就中國境線地帶に蟠居する酋長達は相結束して蹶起し拱手祖國を伊太利軍の蹂躪に委ねるよりは敢然機先を制して戰を有利に開かん事を主張して止まず、皇帝の威を以てしても消々たる主戰の輿論を抑壓出來ぬ實情である、國內の主戰論は近來益々白熱化し廿九日中に總動員令に署名する樣皇帝に對し强大な壓力が加へられるに至つた

多忙の關東局保健所 近く擴張せん

市民の保健と育兒相談並に關東局關係者の診療機關として本年三月中央通り新京署隣りに設けられた關東局保健所は開所以來毎日保健育兒の相談と診療をうけるもの五十名を下らず所員は大多忙を極めてゐるが近く關東局員家族の新京移轉に伴ひ現在の陣容では到底手が廻らぬので近く醫師一名を增員し所內も擴張して病室を設けるなど目下改造中であるが完成の曉は面目を一新するであらう

興安兩省の 參與官決定す

三十日の定例國務院會議は午後二時より開會左の人事を決定したが除野氏は明治四十四年の東大出で爾來內務省に入り滋賀縣知事を昭和六年十一月辭めて今日に至り、伊藤氏は四十年の東大出長野縣知事を昭和五年八月辭任今日に至つたが兩氏とも地方行政には手腕家として期待されてゐる

任興安西省參與官 敍簡任二等 除野康康
任興安北省參與官 敍簡任二等 伊東喜八郎

日本證券業者團 滿洲視察へ

滿鐵及滿洲中央銀行の招待にて來滿の日本證券業者滿洲經濟視察團一行の顔觸れは左の通り確定、十月九日東京出發熱河丸にて十三日大連着、十九日入京、奉天、哈爾濱、吉林其他各要地視察の上十一月二日東京驛[…]

▲一行氏名
▲日興證券、取締役 菊地鈴太郎▲山一證券、取締役、山口鑒▲小池證券專務、取締役小平三郎▲野村證券常務、取締役、瀨尾昭▲藤本ビルブローカー、常務取締役、三輪小藤義四郎▲山叶商會、社長太田圭助▲角丸商會取締役、篠原花實▲玉塚商店常務取締役水谷直吉▲日本興業銀行理事公森太郎

土肥原少將 參謀副長と會見

來京の土肥原少將は卅日午前九時軍司令部を訪問板垣參謀副長と會見、內蒙察哈爾方面視察の結果を報告、之が將來の對策等につき約一時間に亘つて重要協議を遂げた

又無電違反者 上海相場で大連市場を攪亂

【大連國通】短波無電機を使用して上海の標金爲替相場を早聞きしてゐた無電法違反事件が又復大連署に檢擧されたが大連署司法係では過般來聞込みにより活動中三十日午後に至り市內浪速町十七番地李誠臣（五六）方を襲ひ短波無電機を押收すると共に李誠臣及び市內飛彈町四ノ一杜家鄉の息子杜鼎壽（一五）の二名を逮捕、同署に留置取調べ中だが右は杜家鄉（五三）及び王鳳鳴（四〇）が首魁となり上海共同租界杜某と連絡、昨年八月頃より前記李の家で上海相場を受信し李はこれを飛彈町の杜鼎壽に知らし杜から小崗子五七智盛和方の于某にニュースを賣つてゐたこと判明し一味は何れも巧妙な暗號によつて通信を行ひ市場を攪亂してゐたもので、當局では引續き嚴重取調べ中である

百武司令官 秦皇島に歸還

【天津三十日發國通】平津の視察を終へた百武第三艦隊司令官は幕僚と共に三十日午前十一時五十分當地發秦皇島の艦隊へ歸還した、又北平より同行の津田駐滿海軍部司令官は午後十時二十分發濟南、青島に向ふ筈

滿洲視察へ 山中海軍燃料廠長

海軍燃料廠長山中少將は近藤副官を隨へ二十八日德山發滿洲視察への途にあるが[illegible]

秋 合服の御用は 商品豐富 技術優秀 大連 勝又洋服店 新京出張所 電話三四二五番

丁實業相 奉天各機關を歷訪二日歸任

【奉天國通】滯奉中の丁實業部大臣は三十日午前九時特務機關、獸醫養成處、稅務監督署、市政公署を歷訪の後省公署實業廳長より省下實業事情を聽取、正午ヤマトホテルに歸還在奉日滿官民有志の歡迎宴に臨み午後は鐵西工業區巡視二日午後一時五十二分發あじあで歸京する

實務留學生の 斡旋方協議
=二日開催の實業懇談會=

特別市主催の實業懇談會は九月の第一回會合に於て決定せる如く毎月第一日曜午後一時より商務會に於て開催されるが、今回は市公署の御訪日記念事業の一つである實務留學周旋協會を設けて協和會の協力によつて日本の各方面機關の援助の下に日本への實務留學生派遣方を具體化させようと言ふもので、近く第一回留學生の銓衡を行ふべく協議する筈である

新任挨拶 宮澤地方部長

撫順炭礦庶務課長から滿鐵地方部長に轉じた宮澤惟重氏は廿九日午後五時半着あじあで來京、三十日朝から日滿各官廳へ挨拶廻りをなし午後四時新京高女講堂に於て地方部關係社員一同に挨拶をなした、午後十時發列車で奉天へ向ふ筈である

滿洲醫學會 新京支部大會 明二日開催

滿洲醫學會新京支部大會は明二日午後二時より陸軍衛戍病院にて開催、各醫家の研究ある筈である

人事往來

▲井上幾太郎氏（陸軍大將）三十日午後發吉林へ
▲山中德二氏（關東局殖產課長）同奉天へ
▲呂榮寰氏（民政部大臣）同歸京

航空

▲小河甫彌氏（新京）三十日午前奉天より
▲玉野正一氏（清水組）同午後發ハルビンへ

地委選擧もいよ〳〵明日！泣いても笑つてもけふ一日で總決算の日を迎へねばならない▼大勢は既に決した、心ある市民は既に何人を選ぶかは胸中深くある事と思ふ、とはいへ最後の五分間にどうかはるとも圖り知れない▲各候補はけふを限りに最後の頑張りを見せるであらう、かくて眠れない一夜が明くればいざ選擧の當日だ▲今回の選擧は市民大衆の自覺から棄權率も案外少ないかと地方事務所當局者は見てゐるやうだがそうかも知れない、いやそうなくちやならない▲折角與へられた貴い一票である、これをむざ〳〵棄てるなどは吾等の國都新京を愛する所以ではなくまた市民としての義務觀念が疑はれる▼この際私事はすて〳〵お互ひ市民のためぜひ清き一票を行使すべきだ▼けふ十月一日は國勢調査日である國勢調査の目的が那邊にあるか位は誰しも心得てゐること〳〵思ふが、その申告に當つては記載を誤らず▼ウソ偽りのない赤裸々な申告こそ何よりも第一である特に注意を促したい

推薦廣告

新京地方委員候補者 田中卓一君

右最適任者ト相認メ推薦仕候條貴下ノ淸キ一票ヲ御投票被下度此段奉願候也

昭和九年十月

新京市民有志
新京祝區町內會有志
兵庫縣人會有志

有權者各位

立候補御挨拶

今回私儀新京市民、祝區町內會、兵庫縣人會各有志の御推擧に依り新京地方委員會委員に立候補致候に就ては何卒御援助の上貴下の御一票御惠與被成下度伏て奉懇願候 敬具

昭和十年九月

新京地方委員會委員候補者 田中卓一

有權者各位

御挨拶

今般地方委員改選ニ當リ不肖再立候補仕候間何卒各位ノ御推擧ノ程伏シテ御願申上候就テハ一々參上御挨拶可申上處雜務ニ追ハレ乍遺憾紙上ヲ以テ之ニ代ヘ候次第御有恕被下度候

新京地方委員候補者 黑田實

新京市民各位

謹急告
千代田生命代理店新京新設

當地に於ける千代田生命代理店も昨夏以來久敷く斷絕致し皆樣に御不便を掛けてゐましたが今般愈々新設せられ差當り左記假住所に於て左記の通り代理店業務を開始し延び行く新京の皆樣並に危險なる奧地に御活動せらるゝ方々に對する保險サービスに從事致すことゝ相成りましたから精々御利用の程を御願申上げます

御用の節は電話又はハガキにて御一報次第業務員を差上げますから御遠慮無く御用命下さい

尙は從來の御加入者にして內地、朝鮮、大連、奉天等の代理店に於て御集金申上げてゐる向は今後弊代理店に於て御取扱致すことになりましたから弊店に御拂込下さい

一、保險新規加入及復活御申込
二、保險料御集金並保險金御支拂
三、保險契約條件變更手續
四、保險證券見返御融通金
五、其他千代田生命に關する事務一般

昭和十年八月

千代田生命保險相互會社 新京代理店
新京中央通滿鮮ビル 電話長、三四〇五番

朝鮮銀行新京支店

本店 京城
支店出張所及派出所
內地 東京、大阪、大阪西區、神戶、下關
朝鮮 釜山、大邱、木浦、群山、仁川、平壤、鎭南浦、元山、淸津
滿洲 大連、旅順、營口、遼陽、奉天、奉天小西關、錦州、赤峰、承德、四平街、哈爾濱、傅家甸、齊々哈爾、海拉爾、安東縣、龍井村、圖們、牡[…]

日本銀行代理 電話三六一六 三六八九

社説

日、支、英とロス氏 提案を批判す

一

日本、支那、英國―この三國を繞つての最近の關心事は英國政府最高經濟顧問リース・ロス氏の行動の上に在る。あへぎ悩める支那の財政。金融經濟の有難き救世主として彼は上海に乗り込んだ。しかも彼はその前に日本を訪ひ、わが國の對支關係重要當局と接衝談議して上海に行つたのであつたその點をも注目していいのである。日本に於いては彼が何をなしたかに就いては未だ公式に發表されてゐないが、われらは聞くところ彼がいかなる使命を持つて訪支の前に日本に來つたか、彼がどのやうな提議をしたのであつたかの推測は容易に出來るのである。それを措いてこゝには上海に於ける彼の言動を問題に取り上げやう。

二

リース、ロス氏は上海に着いた翌日、宋子文君と會見を行つた。電報の傳へたところに依れば、ロス氏は宋君が理事長たる中國銀行に對して二億元の國際借款を行ひこれを以て主として通貨改革に資しその國際クレヂットの本據はロンドンに置き英國より顧問を入れ、日本もこれに參加することを望む旨を提議したのであつた。そして、右の代償として英國は先づ滿洲國を承認し、且つ英國が支那の滿洲國承認のために斡旋することを條件としたといふ。吾らはこの提案に對して宋子文君がいかに答へたかを未だ知り得ずにゐるが、この場合にもまた日本の態度如何が問題決定の重要な鍵となつてゐることを第一に指摘し重要視するものである。ロス氏は上海に着いての談話に於いて「現下の支那救濟には借款が必要であると思ふ。これには先づ日本と英國が協力する必要があると思ふ」と語つてゐる。わが外務當局も「リ氏は上海電報にあるが如き具體的提案はしなかつたが將來支那の國家的樹直しの爲めに日英共同の財政的援助をしてはどうかとの抽象的申出に接したことは事實である」と發表してゐる

三

簡單に言ふなら先ば、多田駐支司令官の發表文書にもあるやうに日本の「威力」を無視しては英國にしろ、米國にしろ、支那では何事も出來ないのだ。これは英、米が好むと否とに拘はらず、現實の客觀的情勢が絶對的にそうしてゐるのである。次に、結局英國の今回の出方にしても、それは英國ブルジョアジーの意圖、慾望の表現でしかないことだ。多田司令官の文書を見よ、全日本の大衆は資本家的イデオロギーを以て支那に對してゐるのでは決して無い。リース・ロス氏、若しこの事實を見得ないならば、折角の努力もそれらの[illegible]

施政茲に廿有五年 盛大な記念式典

全鮮慶祝の渦と化す

【京城國通】十月一日施政二十五年を迎へ朝鮮總督府ではこれを記念し

不朽 の金文字塔たらしむべく記念博物館の建設統治二十五年史の編纂統治功勞者の表彰等各種の事業を計畫してゐたがいよいよ本一日意義深き記念日を迎へ全朝鮮は感激と歡喜に沸立つてゐる、此日京城では午前八時朝鮮神宮前廣場で京城府主催の官民聯合大祝賀會が催され續いて午前九時總督府東側廣場で宇垣總督、今井田政務總監以下總督府各局長、植田軍司令官、大串軍參謀長三宅二十師團長、富永京畿道知事、伊達京城府尹、賀田朝鮮商議會頭始め民間代表公職者朝鮮貴族有位有勳者齋藤前總督、大村鐵道、和田、草間兩財務、淺利元警務、生田元內務各局長等朝鮮ゆかりの人々數十名、大久保首相代理等官民四千名いづれも禮裝に威儀を正して參列一同國歌齊唱、宇垣總督嚴かに日韓併合の詔書を捧讀して今井田總監の式辭あり次いで統治功勞者の表彰に

移り 宇垣總督より民間功勞者三十余名に對する敍勳並に褒章授與御沙汰書を傳達し續いて在官二十五年以上千二百五十名、同二十年以上三千名の官吏十五年以上勤續の邑面長、金融組合、產業組合理事、府邑面會議員等公職者千二百五十名に總督の表彰狀ならびに銀盃孝子節婦義僕四十二名に酒肴料または菓子料を授與終つて被表彰者代表の答辭、岡田首相(代讀)兒玉拓相(代讀)齋藤前總督外來賓代表の祝辭あり祝辭祝電の披露あつて十時二十分終了續き十時半から總督府裏側勤政殿で物故功勞者ならびに殉職者招魂祭が行はれ正午終了、午後一時から一同は後庭の景福宮內苑の大祝賀園遊會に臨み午後三時過ぎ歡を盡して散會した、この日南山頂上には大國旗がはためき山腹からは引つきりなしに祝賀の花火が打上げられ戸毎に旗と提燈で

全市 は喜びの坩[illegible]だ 初等學校生徒六萬人の大旗行列は午前九時から行進を起し蜿々旗の流れは全市を練り祝賀氣分を彌が上に高揚した、かくて夜は名物の南大門その他目貫場所は電飾し花電車と共に不夜城の偉觀を呈した、尚全鮮各地でも表彰傳達式祝賀の催しをなした

溫州、瑞安の 排日運動熾烈

【上海廿八日發國通】浙江省溫州、瑞安一帶の地は往時より日本內地並に臺灣との貿易盛んでその取引高は臺灣との間だけでも年に五百萬元を下らなかつた、從つて日本商人並に臺灣籍民の在留する者も少からず日本の對支貿易市場として有數の重要地點と目されて來たが國民革命軍の北伐以來その排外政策に禍ひされて日本の商權は徹底的に破壞され永く同地方に在住して貿易に從事して來た日本人も今では一人殘らず引揚げてゐる有樣で同地方の排日は年と共に深刻悪辣になるばかりで本年二月以來數次に亘る國民政府の對日親善聲明も何等效果を示してゐない

現在尚同地方に家屋その他の不動產、動產を所有せる日本人が所用あつて訪れても警固と稱して晝夜の別無く數名の正私服警官をつけその行動、用件を細大漏らさず調査報告し日本商人と會談した中國人については執拗な取調べを行ふため現在では後難を恐れて日本商人に接近する者さへ殆ど稀である、最近同地を訪れた上海在住の某氏の如きも滯在一週間その中國側一般商人より商取引の希望相當多かつたにも拘らず前述の如き官憲の險險なる壓迫のため遂に何事もなし得ずして空しく引揚げることを餘儀なくされたが歸國後僅か數日にしかならざる廿七日溫州救國鐵血除奸團の名を以て大要次の如き脅迫狀を飛行便で没達して來た

貴下は今回溫州を訪問したが遂に何の爲す處もなく空しく引揚げたが之は我溫州一般民衆の日本人に對する激昂尚深刻なるものを示すものである、我等は日本人の中國人に對する商權侵略を絶對に許さず若し貴下が再び當地に來ることあらば我民衆より危害を加へられるは勿論生命の安全さへ保證し難いであらう、云々

とあり、溫州に於けるこの無謀なる排日侮日は現在として他にその比を見ざるほど惡性なものであつて若し此のまゝ放置しておくならば同地の抗日は益々深刻化し延ひては浙江省各地に恐るべき悪影響を及ぼすこと火を見るよりも明かなことであり我出先當局か此の際即時最も有效適切なる措置に出で中國側のこの暴狀を徹底的に是正せしむることが切望されてゐる

飛行場近接地以外も 航空便は速達

愈よあすから實施

【大連支社發】關東遞信局では大連、奉天、新京、哈爾濱等飛行場近接都市以外の航空便は從來普通郵便で配達してゐたが、之れでは航空便の本旨に反するので十月一日より全部速達便を以て配達することゝなつた

カチドキ (中傷とはずら 住所氏名明記の事)

委員選擧は飽く迄理想選擧に

私は新京に在住十八年になる一市民であります、私が在住中幾度かあつた地方委員會委員の選擧に隨分各方面から緣故をたよつて誰々に入れよといふ運動がありましたが私は一回としてこの運動に自己の意思を沒却する處なく候補者中の最適任と思ふ人に投票しました、地方委員の土地に對する熱と誠の不足は今年は特に叫ばれてゐます、學識よりも地位よりも土地の爲に市民の爲に働くといふ熱心なる者を選べよといふ聲が長春時代からの永住者によつて叫ばれてゐます、然るに實際の選擧となると人物の如何を不問情實によつて動いてゐます、特に私の最も遺憾とするところは團体、たとへば銀行、會社官廳といふような處はその主腦者が自己の配下に誰々に投票しろといふ事を暗に指示する事です、選擧は個人の立場に於てなすべきもので決して干渉すべきでないのです、どうか今年はかゝる事がないやうにそして市民のあるところ、有識者の意のあるところを投票せしめ眞の在住民の代表者として選出したいと思ひます、新聞は社會の木鐸であり言論界の白眉を以て自他共に許す貴社は何卒この點を御諒解の上強調されん事をお願ひ申します(誠ある市民より)

軍縮年內招集

英政府日本の意向を求む

【東京國通】英國政府は去る廿八日藤井駐英代理大使を英外務省に招致しクレーギー參事官より軍縮會議を年內に開催すべき方針なることを確言したと傳へられるが、右會談內容は廿九日夜遲く同代理大使から外務省宛公電があつたるが確聞するに英政府は來るべき海軍會議の招請國として現行海軍條約による日、英、米、佛、伊の五ケ國海軍會議を既定通り愈々年內に招請する方針なることを日本政府に正式に通告し、同時にこれに對する日本政府の意向を聽取し其の回答を求め來たつたもの、如くである、仍つて外務當局に於ては海軍側との聯合協議會を開催して帝國政府の方針を決定し英國政府に對して回答を發する方針である

滿洲醫學例會 講演の演題

滿洲醫學會新京支部會第百十二回例會は來月一日午後二時から新京衛戍病院講堂で開催されるが當日の講演者と演題は左の通りである

記

一、骨學上より觀たる家鼠の分類(順天醫院)姜東完君
一、自家考案作製の頭顱全部の標本供覽(鍋谷醫院)鍋谷傳二郎君
一、乳幼兒の胸部レントゲン寫眞撮影の一便法(滿鐵醫院)鶴來政雄君
一、過敏症の研究(第一回報告)抗元抗体の消長と過敏症の關係(順天醫院)廣木五郎君
一、ケーラー氏病一例(滿鐵醫院)土岐勝人君
一、姙娠中毒症の研究(沖津醫院)沖津耳君
一、外聽道內の異物に就て(滿鐵醫院)東辻三君
一、綏稜縣移民地附近の衛生狀況に就て(衛戍病院)村上德治君

大衆茶グリル パレス 日本橋通

外人觀光客激增 年末には四萬に達せん

第一位は支那人

【東京國通】最近觀光のため日本を訪問する外人觀光客は素晴しく增加してゐるが、觀光局最近の調査によれば今年一月から七月迄の來朝外國人の數は二萬四千四百九十五名で、昭和六年及び七年の各一ケ年の總數よりも遙かに多く更に今年末迄には少くとも四萬を數へるものと見られてゐる、尙今年七月迄の入國外國人の中第一位を占めるのは中華民國人の七千人、第二位はアメリカ人の五千五百三十四人であるが民國人の日本觀光が增加したのは日支關係好轉を反映するものとして注目されてゐる

新京署て 產婆に注告

近來市內產婆の中には往々にして醫師行爲をなすものがあるので新京署衛生係では二十七日市內の產婆十四名を本署に招致し左記三項目につき注告を與へたが今後違反者は容赦なる嚴重取締る筈である、
▲注意事項(一)產婆業務人は原則として正規分娩に對する助產保護のみである(二)姙婦產婦褥婦又は胎兒生兒に異狀ありと認めるときは急救處置を除き醫師の診療を請はしめ自ら其の處置を爲すを得ず(三)[illegible]產院又は之に類似の名稱を附せざること

世界論調

日英會議論

ペキン・アンド・ティエンチン・タイムス社說

日本と英國との交渉に於いて討論されるかも知れないだ、がいはゆる不承認主義の變更といふことも支那が先づ動かねば問題にならないであらう、そして最近の消息では日本は滿洲國の正式承認を前提に持ち出すかも知れない、思ふに英國はジュネーヴに於いても滿洲國承認の意向があつたのだ、一般には今次の日英會議に支那は大反對であるといはれてゐる、あるひは[illegible]

滿洲國は獨立國なのだ、滿洲國が日本の保護國であるとしてもそれは滿洲國の將來に何ら影響を與へるものではない滿洲國不承認論の目的は新國家の建設についての日本の行動を併呑であるとし、また日本を制壓しようといふ所にある、現下の情勢は完全にこの目的の効用を失はしめてゐる支那としてはいろ〳〵の事情もあり法律[illegible]いでゐるが[illegible]

ある、支那にして更に歩を進めるならば列强はもう何も不承認主義を續ける必要はない、今や不承認政策の保持は進退兩難の狼狽に傾いてゐると言ふべきであらう、極東の平和を保持するために支那はかなりの不滿があらうともその主張を放棄し承認の討議へと向ふべきである、それは支那自身の利害[illegible]

商況欄 (九月三十日後場)

金銀市況

●上海標金

前引	八〇四、七〇
後寄	八〇五、一〇
歩	八一、〇〇

●大連金鈔票

寄付	一三七、一〇
引	一三七、四〇
高	一三六、七五
安	[illegible]

▲九月二十八日限 十月十三日限 出來

	九月廿八日限	十月十三日限
寄付	一三六、八〇	出
歩	六、七五	
引	六、九五	
高	七、〇〇	來
安	六、八五	
出來高	[illegible]	不

●大連沙票鈔大洋

現物	二三、一〇

●奉天國幣對金票

現物	一〇〇、〇〇	一〇〇、〇〇

▲九月廿八日限 出來不申

爲替相場

▲上海爲替

▲日本向

第一回	賣	一三三、五〇
	買	一三三、〇〇
第二回	賣	一三三、二五
	買	一三三、七五
第三回	賣	一三三、〇〇
	買	一三三、五〇

▲倫敦向

第一回	賣	一志六片 八分五
	買	一志六片 六分二
第二回	賣	一志六片 四分三
	買	一志六片 [illegible]
第三回	賣	〃
	買	〃

▲紐育向

第一回	賣	三八弗 一六分三
	買	三八弗 四分一
第二回	賣	三八弗 四分一
	買	三八弗 八分三
第三回	賣	三八弗 六分五
	買	三八弗 六分七

大連爲替

▲上海向

九七、二〇	出來高 二萬
九七、一〇〇	
九七、三〇	
九七、三五	

▲臺灣向

九七、六五
九七、八〇

株式相場

▲大連株式(短期)

銘柄	寄	引
五品	一七〇、八〇	一
豆新	三四、〇〇	一
鈔新	一八、三〇	一
東新	一三七、四〇	一三七、六〇
鐘新	一六〇、九〇	一
滿鐵	六一、〇〇	一
二新	三五、四〇	一
日產	八三、九〇	八三、三〇

▲奉天株式(短期)

銘柄	寄	引
滿取	一〇六、八〇	一六一、八〇
東新	一三八、八〇	一三九、〇〇
鐘新	八三、八〇	八五、四〇
日產	九九、〇〇	一
大新	一八、〇〇	一
五品	三三、〇〇	一
豆新	一六、四〇	一六、四〇
電甲	一三、六〇	一三、九〇
同乙	六一、五〇	六一、五〇
滿鐵	一一、七〇	一一、八〇
東拓	一三、九〇	一四、一〇
東亞	五五、七〇	五五、五〇
日曾	三五、七〇	一五、八〇
滿興	一五、八〇	三五、七〇
滿毛	一	一
二新	一六、四〇	一六、四〇
優先	[illegible]	[illegible]

各地市況

●橫濱生糸

	後場引
當限	八七四、〇〇
先限	八七七、〇〇

●哈爾濱大豆

十月限	九、七〇〇	九、七〇〇
十一月限	九、六〇〇	九、六〇〇
十二月限	九、四五〇	九、六〇〇
出來高	一	一

●同小麥

十月限	一、三九〇	一、三九三
十一月限	一、三三〇	一、三三五
十二月限	一、三五〇	一、三六〇
出來高	一	一

●神戸豆粕

十月限	四、〇〇	四、〇〇
十一月限	四、〇〇	四、〇〇
十二月限	四、一〇	四、一〇
一月限	四、一八	四、一八
二月限	四、二〇	四、二〇

新京取引所市況 (九月三十日後場)

物	先		
大豆	九月	二、六〇	二車
	十月	一	一
	十一月	三、三二	三八車
	十二月	一	一
	一月	一	一
高粱	九月	二、五〇	一〇車
	十月	一	一
	十一月	一	一
	十二月	一	一
	一月	一	一

鈔票對金票

	十三日限	二十八日限
寄	一三六、七〇	一三六、六〇
引	一三六、七〇	一三七、一五
出來高	五万	八万五千

國幣對鈔票

	二十八日限	十三日限
寄	七三、〇五	七三、一〇
引	七三、〇五	七三、〇〇
出來高	三万	三万五千

手形交換 (三十日)

金票	六二枚	五七〇、四四八〇
鈔票	六枚	[illegible]
國幣	三枚	[illegible]

皮膚科 泌尿科 外科 性病科
同仁醫院
新京富士町二丁目一六 電話二六〇六番

始めました 豚まん頭
自慢じゃないがとても味が良くてほっぺたが落ちさうです
遠近不問 出前迅速
吉野町一丁目 吉野食堂 電話六八二四番

會席料理 東明
吉野町二丁目 電二一一二七番

琴古流 尺八 新京和風會
稽古 四、五、十四、十五 廿四、廿五日 毎日午後四時―九時
場所 白菊町 白菊會館
申込所 祝町三丁目 チエリー理髪館

商用四寫 新彩社

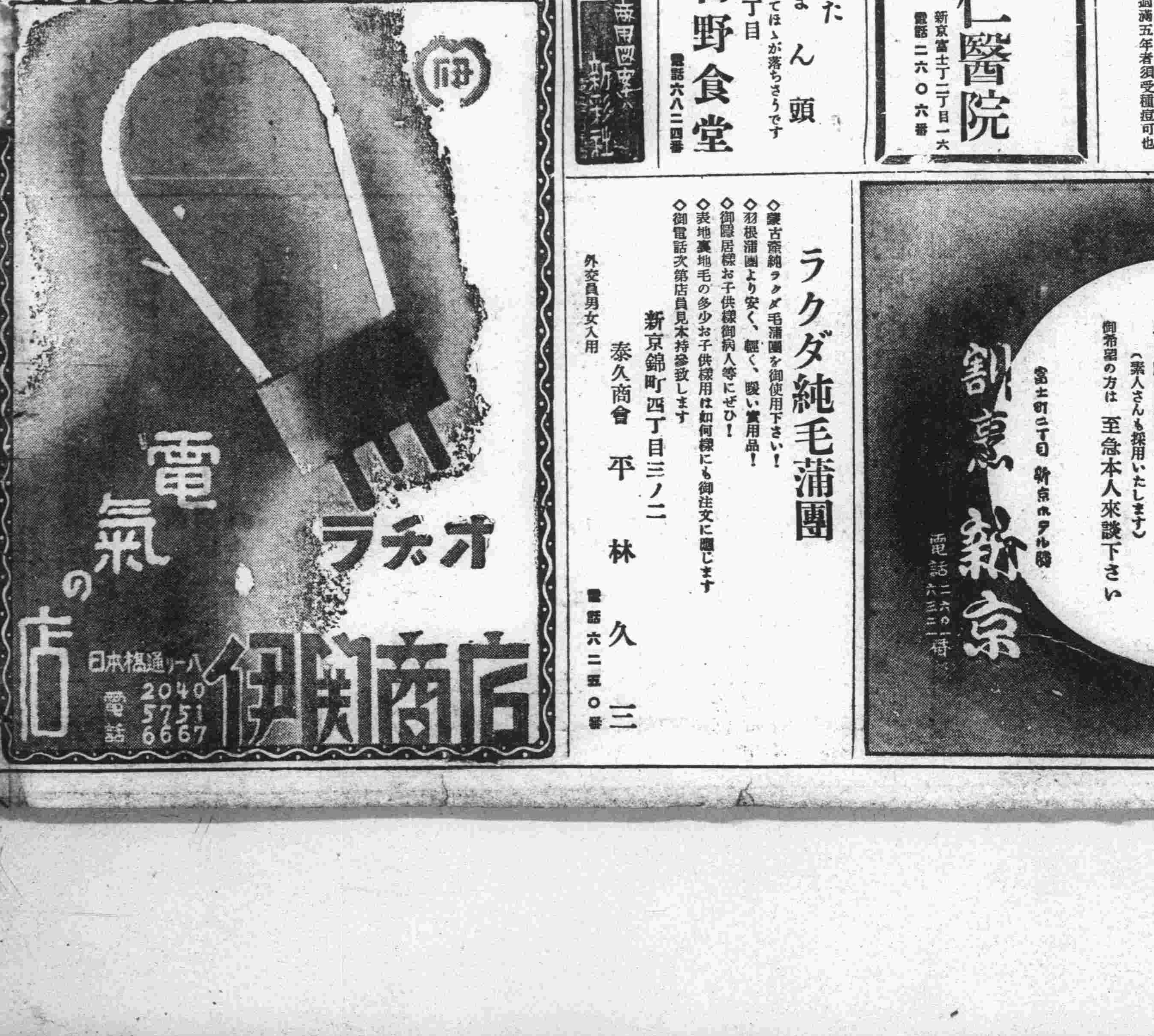

ラクダ純毛蒲團
◇蒙古產純ラクダ毛蒲團を御使用下さい!
◇羽根蒲團より安く、輕く、暖い實用品!
◇御隱居樣お子供樣御病人等にぜひ!
◇表地裏地毛の多少お子供樣用は如何樣にも御注文に應じます
◇御電話次第店員見本持參致します
外交員男女入用
新京錦町四丁目三ノ二 泰久商會 平林久三 電話六二五〇番

女中さん募集
ホテル部 三名 割烹部 五名
年齢二十歳前後から三十歳までの方 朗かな麗人を望む
(素人さんも採用いたします)
御希望の方は 至急本人來談下さい
富士町二丁目 新京ホテル隣 割烹 新京 電話二六〇一番

新白米値下御通知
品質が良て美味でお値段が安い新米を皆樣のお台所へ 香の良い新白米の御試食の程御用命くださいませ
▼此思ひ切つた値下振りを!!
▼弊店の營業店憲!!
本日から斷然現金で薄利で多賣がモツトー各御得意には誠に相濟まぬ次第で有ますけれ共時代の要求として此点御諒承願ひます
新京三笠町四丁目十五 精米特產商 日隆號精米所 電話二一七二番 五八一八番

新京區公示第二三號

臨時種痘施行に關し左記の通新京警察署長より告示ありたるに付ては該當者は種痘及檢痘を受けらるへし

昭和十年九月三十日

南滿洲鐵道株式會社新京地方事務所長 武田胤雄

新京警察署告示第一〇號

痘瘡豫防ノ爲メ十月八日ヨリ左記之通臨時種痘ヲ施行ス保護者及義務者ハ當日午前九時ヨリ午後三時迄指定場所ニ於テ種痘(定期種痘該當者ハ種痘及檢痘)ヲ受ケシムベシ

但シ痘瘡ヲ經過シタル者ハ此ノ限ニ在ラス

昭和十年九月十日

新京警察署長警視 廣石郁磨

記

一、臨時要種痘者
1 未タ種痘ヲ受ケサル者 但シ生後九十日未滿ノ者ヲ除ク
2 第一期種痘該當者ニシテ種痘ヲ受ケタルモ不善感ナリシ者第二期該當者ニシテ種痘ヲ受ケサル者以上ノ外種痘後滿五ケ年以上經過シタル者ハ成ルベク種痘ヲ受クベシ
3 定期種痘該當者ニハ種痘濟證ヲ交付ス

二、種痘及檢痘日割

種痘月日	時間	檢痘月日	時間	場所
十月八日	自午前九時至午後三時	十月十六日	午前九時午後三時	記念公會堂
十月九日	同		同	同
十月十日	午前九時午後三時	十月十八日	午前九時午後三時	記念公會堂
十月十一日	同	十月十九日	同	白菊會館

譯文

新京警察署告示第一〇號

新京警察署長廣石郁磨

佈告事茲定於十月八日起施行臨時種痘凡保護者及義務者須於該日早九點鐘起同晩三點鐘止前往所定之場所接種痘(該當定期種痘者種痘及檢痘)但已生過痘瘡者不在此限仰爾各界人等一体知悉佈告

一、須受臨時種痘者
1 向未受種痘者但生後未滿九十日者不在其內
2 雖在第一期種痘時已受種痘不發感者及該當第二期種痘未受種痘者
除上記之外雖已種痘後已過滿五年者須受種痘可也

二、其期日及場所與日文同

北滿

就學熱勃興に鑑み 學校設備の大改革
新教育精神の徹底普及期し 濱江省承認に邁進

【ハルビン支社發】伸びゆく滿洲國の躍進は、文化的施設としての學校教育も、治安恢復に係つて、就學熱勃興し現狀を以てしては、就學兒童、生徒の全部を收容し得ない、又現在の學校設備では教育の效果をあげ得ないほど不完全のものがある現狀に鑑み濱江省教育廳では康德三年度新規事業として、哈爾濱師範學校省立哈爾濱兩級中學校、哈爾濱師範學校附屬小學校、省立双城農學校附屬建物營繕、區立鐵嶺河小學校の各校舍の新築をなすことに方針を決定しその費目の要求をなすと共に文教部の承認があれば來春、解氷期と共に着工し現在の就學地獄の解決、延いては教授の實績をあぐべく飽くまで要求費目の承認にむかつて努力する事となつた、當局が校舍新築をなさんとする理由は大體左の如きものである

一、區立師範學校新築

該校は開校當初民間の建物を借上げ、校舍に使用せるも、その後經費の關係上、區立哈爾濱第二兩級中學校々舍の一部を使用して之に充當し更に康德元年度、學級の增加に伴ひ直ちに教室の不足を生じたるを以て區立第一兩級中學校の寄宿舍に移轉したものである。然るに同所も最近は狹隘をつげ且つ男女生徒の合同教授は訓育上種々の支障を來たす虞あるを以て、可及的速かに新築校舍の必要に迫られてゐるものである

二、區立鐵嶺河小學校新築

從來使用せし建物は鐵路局所有建物であつたが、康德二年九月一日から關東軍經理部が使用することゝなつたため、他に適當な建物がないので校舍新築の必要に迫まられてゐる

三、省立双城農學校附屬建物營繕

滿洲國策としての農業立國の實をあげる見地よりして北滿農業の中心地たる双城の農學校の內容を充實さすため實習地買收、附屬建物としての鷄舍豚舍、肥料小屋などを新築せんとするものである

四、省立哈爾濱兩級中學校新築

同校は文教部の設案によつて今春開校されたもので、適當な建物がなかつたので第二兩級中學校の一部を使用してゐるが、來春四月には新に二學級百名が入學するため、忽ち教室の狹溢を來たすことは當然で此際校舍を新築し、近代的施設のもとに教育の徹底を期せんとするものである

五、區立師範學校附屬小學校新築

康德二年七月一日より第二附屬小學校は哈爾濱市に移轄されたが、教育の徹底を期し且つ特別市、特區が相兩立して師範教育の實績をおさめる意味で區立師範の附屬小學校校舍を新築し現在の制度の擴張を行つて未就學兒童を收容し就學地獄の緩和を圖る方針である

以上が濱江省教育廳の計畫せる康德三年度の校舍新築案であるが、既に校舍敷地については適當の候補地の撰擇ずみで、中央部が豫算を承認すれば、直ちに買收に取掛かる筈であり、建築費用に就いては未だ概算も出來てゐない、相當莫大の額にのぼるものと豫想されてゐる。

新校舍の特色としては、雨天體操場、校內販賣部を始め、鄉士研究室、衞生室、休養室などを設ける事で、近代色を加味し明朗、淸新の色調を織り出して訓育の效果をあげ愉快に生徒をして勉强に精勵さす樣に計畫されてゐることは學校建築に一新生命を拓くものであらう

赤兵又もや 滿人を拉致す
小銃の威嚇くより一名逃走

【ハルビン支局發】=特務機關發表、烟爾古納右翼旗奇乾街居住滿人朱子修(三十二才)及多俊修(四十才)は同人娘紅第(四才)と共に烏瑪に移住の目的を以て小型筏を組み之に家財若干豚大小八頭を積み午前九時奇乾を出發し「アルグン」河を航行中同日午後五時廿分頃馬連上流約三粁の地點に差掛りたる際突如蘇領岸に四、五名の赤兵現れ小銃三發を發射し威嚇の上筏の停止を命じ次で之を蘇領岸に着くべく要求し應ぜざる時は射殺すべしと怒號し筏上の者は已むなく命に從ひ筏を蘇岸に接近せんとせしも附近の淺瀨に乘り揚げ過巡しある中赤兵は更に三名の上陸を命令せり依つて先づ多俊修渡涉上陸せしが直に之を捕縛し續いて朱親子に對しても上陸と怒號强迫するところありしが朱は上陸せば又多の如く捕縛せらる事と思ひ寧ろ筏と運命を共にせざりしに折から下流方面より航行し來れる滿洲國汽船名山號を發見し大聲に救助を求めた處件の赤兵は俄かに周章狼狽し騎馬にて前記多俊修を拉致して近近の山中に逃走せり

而して朱親子は名山號に無事救助されしが多は其の後の行方不明にて或は赤兵に殺害せられたものならんといはれ、前記多俊修は從來吉拉林金鑛の勞働者にて河北省出身の漢人にて四五日前奇乾に來り朱方に同居し居たるものにて下流方面に移住のため三名にて出發したものである

阿片密輸團 檢擧さる

【ハルビン支局發】富錦虎林間の運行に當つてゐた航業聯合局の客船德亢號は二十七日午前八時哈爾濱に入港後八區の碼頭に繋留されたがこの時待ち構へてゐた阿片專賣署緝私官數名が船室に入り込むと同時に[illegible]氣配がピンと第六感に感じ嚴重船內を取調べてみると果然賄部屋の一隅から多量の阿片を發見之を證據に賄部員及び船員につき虱つぶしに調べ上げた處合計二千兩價額約四千四百圓を檢出した、この阿片密輸は賄部員滿人紀春和以下十二名船員五名合計十七名によつて行はれた頗る大規模なもので最近の阿片密輸としては最も大きなものである

永吉縣公署で 農產物討論會開催

【吉林支局發】永吉縣公署にては同縣管內各農村代表者を召集して農產物討論會を開き今後の對策に資すると同時に作物改善の主旨から各縣の優良種子並に作物を集め二十九日、三十日の二日間江南農事試驗場に於て品評會を開催して一般に公開し、三十日には審查の結果を發表し、尙同日十時より之等の作物を材料とせる試食會をも催した

產科 婦人科 婦人泌尿器科 婦人內科 康德醫院 電五三九七番 曙町二丁目三一 (交番隣)

南滿

『空の特急』快翔す
大連―大阪間、二時間短縮 けふからスピード・アップ

日滿航空路

【大連支社發】大連―東京を繋ぐ日滿航空路では愈々十月一日より從來のスーパー・ユニバーサル機の使用を廢止し『空の特急』英國製エヤー・スピード・エムボイ(八人乘)を大連に三機、京城に二機配置してスピードアップを圖ることになり左の如く時間の改正を實施するが之により大連―大阪間に於て從來より約二時間十五分短縮される尙は大阪東京間の連絡は郵便物のみである

△上り(月曜休み)

大連前	六、二五分發
新義州前	八、三〇分着 八、四〇分發 (東部標準時間)
平壤前	九、二〇分着 九、三〇分發
蔚山前	一一、四〇分着 一一、五〇分發
立洗後	一、三〇分着 一、四〇分發
大阪後	四、二〇分着 六、〇〇分發 (但し郵便のみ)
東京後	八、三〇分着

△下り

蔚山前	一二、〇〇分着 一二、一〇分發
京城後	一、三〇分着 一、四〇分發
平壤後	二、三〇分着 二、四〇分發
新義州後	三、二五分着 三、三五分發 (西部標準時間)
大連後	三、四五分着
東京前	四、〇〇分發 (但郵便のみ)
大阪前	六、三〇分着
大阪前	七、〇〇分着
立洗前	一〇、〇〇分着 一〇、一〇分發

熱河の 埋れたる寶庫 鑛業事情 ―下―

タングステン は新に滿洲國に編入された晋龍縣下英武山柳樹溝、王文子劉文子等より產し、かつては民國陸軍に獨占的に採掘せられたことあり

水銀 「タングステン」は稀有鑛物にして現在滿洲國內には他にその類を見ず、所謂知のものすくなきも將來は酸性岩に富める此地帶は一層探查すれば相當量の產出あるものと期待されてゐる。

石炭 石炭は熱河省の唯一の鑛產資源にして旣に知られたる鑛區九十一ありその埋藏量十五億萬噸と稱せられ全國の四分の一を有しその將來の發展は期待されてゐる、現在開掘されてゐるもの次の如し。

阜新 新邱、米家窩堡、孫家灣
朝陽 北票、楊樹溝、小楊樹溝、里山溝、西與隆溝、小札蘭營子、
凌源 鐔鍋杖子、饒鍋營子、老虎溝、龍鳳溝、鐵匠溝
承德 楡樹溝、西大窰、北馬圈子、七家子
灤平 苦山
隆化 西之實山、柳條子溝
赤峰 窰溝、松樹臺、廟兒梁、大山、蘇子溝
平泉 吉溝

以上の如きもので炭層は數枚乃至十數枚にして下位なる石炭紀時代のものは收縮甚しく層は一般にうすく三十糎―一米もの數枚あるに過ぎず無煙乃至無煙炭を產し地層錯亂してゐる、その上部侏羅紀層は比較的秩序正しく十數枚の炭層にて厚きものは三米―六米に達してゐる、省內炭鑛の中最も有名なものは「北票」にして抗區は六十七萬五百餘畝賀色はあるが、撫順の六億二千萬噸、本溪湖に比し幾分の遜萬噸、本溪湖の二億二千萬噸につき一億四千萬噸を有してゐる。

然し地理的諸事情から出炭率上らず僅かに年額五十萬噸內外に過ぎない、之に次ぐ阜新は埋藏量十一億噸といはれてゐるが交通不便の爲搬出意の如くならず、出炭年額二萬噸內外といふ不振の狀態である尙省內の鑛區數は左の如し民國政府より採掘許可されたもの

金	六、五三六
銀	八三五
石炭	一五三、三〇六
鐵	一四九、六一
計	一七四、八八八

事變後出願受理せるもの

金	二七
銀	八
硫化鐵	一
石炭	三五
石綿	三一
馬鉛	一
水晶	二
石灰	五
計	一一〇

東滿

吉林官消問題
猶豫期間切迫し 再燃の氣配動く

【吉林支局發】當地の滿洲國官吏消費組合問題は七月十四日消組設立委員會より商店側に對して三項の希望條項を提示し、三ケ月の猶豫期間を與へて其實行を靜觀することになつて以來數旬の間鳴りを靜めて居たが、猶豫期間の切迫につれて最近又もや緊張味を加へんとしてゐる、即ち官吏側の意向は商店側其後の行動に對し幾分改善の實を擧げてゐることは認めるけれど、自分達の希望は猶遙かな距離があるとして相當强硬な意見とを持して居るものが多く、目下旅行中なる中野總務廳長、山本總務科長、盧財務科長等の歸任を俟つて何等かの警告をなし具体的の行動に出づき模樣が見へてゐる、一方商店側にては自分等は已に相當の努力を拂つて居るとして餘り危惧の念を懷いて居ない樣であるが、兩者の考へが相當掛け離れてゐる上此門題も時日の切迫と共に紛爭の再燃を見るに相違ありまいと觀測せられる

皆樣の醬油味噌は 忠

滿洲農業團体 中央會設立

【大連支社發】農業團体の各種施設が商工業團体のそれに比して極めて貧弱なる點に鑑み滿鐵及關東局が斡旋の勞をとり過去一年に涉る數次の討議を重ね遂に去る二十五日創立評議員會を開催する運びに至り規約案全部の可決となり此處に滿洲農業團体中央會の設立を見ることになつた。同會の目的とする處は政治經濟上社會の根底を爲す全農業者の水平運動とも見ら

大連觀光協會 設立準備委員會
四日市役所で開催

【大連支社發】大連市產業課を中心に、滿鐵を始め各會社各種機關を合して設立される大連觀光協會は十月四日市役所に於て設立準備委員會を開き初年度の事業計畫につき協議することになつたが本協會の設立は旅順の振興にも寄與する所多からうと期待されてゐる、創立總會は十月中旬の豫定で目下計畫されてゐる事業は左の如くである

一、事務所設置
一、觀光地の選定並に之が施設
一、遊覽コース並にハイキングコース選定と標識設置
一、觀光道路の選定と完成促進運動
一、夏期海濱聚落場設置
一、市營ビーチハウス委任經營
一、ビーチパラソル、海水天幕等の損料貸付
一、海濱飛込台其他遊戲具の設置

れ、各團體相互の連絡機關を圖り農業者の經濟の向上進步と其の共通の福利を增進し農民共通の社會的缺陷を險除せんとするにあり會今後の活動は、曩に滿鐵が生產量の研究に加ふるに有機的能率的なる農業研究機關として公主嶺農事試驗場に設置した經營課の活動と相俟つて農業滿洲の將來に刮目して期待さるべき施設だと云はれてゐる

映樂館の紛爭に 小笠原氏登場

【大連支社發】映樂館の紛爭に對し側面運動を試みてゐるとの噂が立つてゐる帝國館小笠原ライオン氏は曩に日活二番館として相當成績を擧げてゐたが感情問題より日活二番線を蹴り極東、大都などの屑物映畫でつないでゐるが、日活二番に對しての食指は充分動いてゐることは事實らしいが今更ら泣きを入れることも出來ない端目に陷つてゐるものと見るべく此機に於て小笠原氏は映樂館の紛爭に觸手を動かし、奉天方面の後援者を動かし、W・Eトーキー施設と新興及洋畫によるプロ編成により映樂館の經營者たらんと運動してゐると噂が生じたもの〻如く、常盤座の千島による洋畫陣に轉向の噂と共に興樂と結びR・C・A・發聲機による洋畫陣に轉向の噂と共に映畫界秋のトピツクを賑はしてゐる

永年勤續者を けふ表彰

【大連支社發】大連市では十月一日の市政二十周年記念日に表彰する永年勤續者を市街中の處左記二十名を表彰することに決定した

十年勤續
▲書記栗栖昌▲技手佐藤直▲衞生巡視藤本利一、同川保源二郎、同入尾嘉作、同梅崎喬、同畠中與次郎▲書記補大久保弘▲守衞長坂本辰喜▲傭人級日本人六名、滿人十三名

頭がボンヤリして 足腰が拔ける程ダルク
居眠りが出る時
是で根氣を强めると 身體が緊つて活氣がつく

【今】は非常に體力の消耗する時であるから、身體のシンが衰へ易く暑さがコタヘて、頭がボンヤリ根氣乏しくなり、居眠りが出たり欠伸が出たり、息切れして身を動かすのも大儀になり、身體のヤリ場のない樣に足腰が倦くなり、それが爲夜分はゴロ〳〵して寢苦しく、遂に寢冷えて感冒を引いたり

【腹】を冷やして胃腸の工合が惡くなつたり、睡眠不足で昼々元氣がなくなり、ネジの弛んだ時計の樣な倦い身體になる。弛んだ時計なら、ネヂを締めればよいが、活力の弛んだ人間のダルイ身體は、どうすれば引緊まるか?平生貧血虛弱で夏まけ夏痩をし易い人でも、病後衰弱の人でも、滋養强壯劑として朝晩少しづつ

【貴】重なる深山仙酒の養命酒を愛飲すると、ボンヤリした頭も朗らかな元氣が出て、時計のネヂを締めた樣に活力が緊張し、胃腸の工合も活潑になり、何を喰べても美味しくコナレ、人の夏痩する時に、却て丈夫に肥り、暑さにも抵抗力が强くなり、劇務にも山登り水泳にも疲勞倦怠を覺えず

【夜】分はグツスリ安眠して、何とも云へぬ健康氣分で潑溂として根氣强く活動する樣になつた、實に是は良いものだと感心して人に語り、聞いた人が實驗すると、聞きしに勝るよいものだと婦人界にまで一層の好評で益々有名であるから、一度は成程と眞實に御體驗を―

惱んだ胃腸衰弱と 不眠を忘れ迚も丈夫になる

八王子市外 川邊太一

私は職業の關係で運動不足の爲、次第に胃腸が衰へ食事が減じ榮養不良となり、夜分は不眠に惱み身體が倦く仕事に根氣なく、時々眩暈がして非常に苦しみ、遂に昨年八月一時休職して專ら療養に勉め色々の藥や榮養劑を求めて服用致しましたが、快方に向はず惱んで居りました處、フト紙上で養命酒を知り、早速白米專賣で求めて服用を續けますと、次第に食慾を增して元氣づき、夜分は安眠できる樣になり、眩暈も忘れ大變丈夫になりましたので、本年の四月から元の職に就く事が出來ました、私は此體驗から「病ひ恐るゝ勿れ養命酒あり」と云ふ强い信念を持つ樣になりまして「世間の病弱者に悲觀せず養命酒を試して御覽じ」と自信を持つて御奬めして居ります。(十年七月廿二日受付寫眞は御本人)

滋養强壯劑として
◆疲勞倦怠の人
◆神經衰弱の人
◆胃腸衰弱の人
◆强膽强精の目的
◆不眠息切れの人
◆呼吸器贏弱の人
◆貧血冷込みの人
◆根氣薄弱の人
◆虛弱體質の人
◆產前產後の婦人
◆病後恢復期等々

信州伊那の谷名產 製法日米專賣特許
鹽澤家傳 養命酒
●全國有名の藥店、百貨店、食料品店にあり。

御注意 ニセモノあり專賣特許證家傳養命酒の文字に特に御注目の上お求め下さい

信州上伊那郡南向村大草 醸造發賣元 養命酒本舗天龍館
東京澁谷區上通四丁目 番地 出張所 養命酒本舗出張所 電話澁谷五三九八番 振替東京六八八五五番

小瓶進呈
【貴】重なる深山仙酒にして芳香美味で迚もうまく飲みよい事を紹介する爲、養命酒試飲用小瓶一本を無代で進呈しますから、東京澁谷區上通四丁目四六番地養命酒本舗出張所へ宛てハガキを御出しあれ。

日日案內 廣告料 ◇三行一回金六十錢 ◇三段廣告一回金四十錢 ◇五行一回金八十錢 ◇十行一回金一圓八十錢

萬廣告相談所 如何樣な廣告の御相談にも無料で應じます午後二時より三時までの間 新京日日新聞社廣告部

雜
邦文タイピスト養成 午前、午後、夜間 朝日通日本タイプライター會社
新築 住宅貸家二階建 階下八、八、六二階上八、八六向合ハ電四七五〇
貸店舖 一階事務所住宅向風呂炊事場付 朝日通八一 委細は電四九八二 富田迄

募集
女中入用 東二條通二十八 新京建材社電二八八九番
配置賣藥店並に集金人募集 店舖が無くて居乍何處でも出來る金儲有名地方一ヶ所宛に付希望者は至急御申込あれ趣意書を送る 新京日本橋通新京ビル三三號 東京順天堂藥房支社

金融
金融 新京三笠町一ノ十四 第五カフエー西隣入 電四九〇二 新興社

被雇度
公認 新京職業紹介所 三笠町三丁目廿五番地 電話五五二〇番
官公 出前持 女店員 會社員 店員 女中 事務員 外交員 女給 帳場 ボーイ 子守 料理人 女事務員

土地家屋
土地 家屋 電話 賣買 仲介 不動產管理 店舖 住宅御紹介 電話低利ニテ金融致シマス 新京東一條通五四金光教會前 萬成社 電話四八八四番

營業
產婆 創業二十餘年元東京府產婆會代議員 元東京日日新聞助產事業囑託 入船町四丁目 田島フジ
月やく 不順で惱の方迷ず來談又照介 日本橋新京ビル卅三 順天堂
新栗 甘栗太郎 新京銀座 電二八八七
簡易宿泊所 東四馬路二八號
お茶と茶道具の御用命は みどり茶園へ 吉野町一丁目電四七七〇番
漬金 高價買ひます 中央通り 岩間商會寶石部

觀世流謠曲教授 白瀧師範 新京觀世會 八島通十一 電三七六二番 謠本用品並御需に應ず
優良パンは 各學校諸官衙御用達 カネタパン店 電話五八六六番
タイピスト生徒募集 管沼タイプ 日本タイプ 綜合教授 永樂町一丁目(ダイヤ街) 雙葉商會內 日滿タイピスト學院支部 電六二話九五番
印刷 新京永樂町三丁目廿六 三友社 電三四三八番
特別廣告 金融 恩給年金 電話低利 土地家屋 極秘迅速 丸福商事 新京浪速町二丁目十六 電話六五五〇番
一般金融 新京八島通三ノ一三 電五七七三 昭和金融合資會社
質 保管確實 流質品安賣 貸出勉强 祝町二丁目七四 博多屋 電六三六四番
新京人形取揃いました 滿洲みやげ 新京驛構內 趣味の みやげ 賣店 電話三四五六番

純金 高價買入 東二條通廿五 電四七七四番 橫濱屋質店
請負及貸切 ●トラツク運搬● 引越 煉瓦、砂、碎石、セメント 其他建築材料一般 曙町三ノ八・電六九〇八番 大和自動車運輸公司
質 貸出勉强 極く簡單 東二條通二五 電二四二一番 愛知屋 (朝日會館隣) 質流れ品大安賣

大阪商船出帆 門司、神戶(大阪行)
×印二三等船客設備船 ▲印廣島寄港
はるぴん丸 十月二日
熱河丸 十月三日
ばいかる丸 十月四日
うすりい丸 十月六日
▲亞米利加丸 十月七日
吉林丸 十月八日
扶桑丸 十月十日
×志あとる丸 十月十一日
うらる丸 十月十三日
(午前十時大連出帆)
切符發賣所 滿鐵沿線主要各驛及各地ジヤパンツーリストビユーロー案內所
船車連絡切符(往復切符は汽車二割引、汽船一割引、大連、門司、神戶間乘船切符(往復切符は復路運賃二割引通用期間三ヶ月)通用期間二ヶ月)
專屬荷扱所 國際各地運輸會社支店
大阪商船株式會社 大連支店電話二一一五一番 奉天事務所電話四〇八九番 新京事務所電話二三一六番 哈爾賓事務所電話五四三二番

北日本汽船 敦賀直航 ●さいべりや丸 毎一ノ日出帆(月三回) ●滿洲丸 毎六ノ日出帆(月三回) 雄基發前九時 淸津發後五時
日本海汽船 新潟直航 ●嘉義丸 毎九ノ日出帆(月三回) 雄基發前九時 淸津發後五時 ●國鐵及滿鐵主要驛並J・T・Bニテ內地指定各驛迄ノ連絡切符發賣
看板 新彩社

米飯は麥飯より榮養價が大きい

麥ばかり食べてると中毒から病氣になる

一般に米飯より麥飯の方が榮養價が高い樣に思はれてゐる樣ですが、決してさうではありません。大体食物の榮食價といふものは、單に食物を分析した結果現はれた

××榮養價×× にのみよるべきものではなく、腸から吸收さるる量の多少によるべきものです。今加賀光と大麥とを比較して見ると、加賀米は百分中六・六蛋白質を含み大麥は百分一〇・〇の蛋白質を含んで居ますが、腸から吸收さるる分量は、加賀米は百分の五十九、大麥は百分の二十一日といふ割合です。從つて大麥は分析上から見ると比較的多量の蛋白質を含んで居ますが、榮養の點から見ると吸收が惡いので米に劣ることになります、それから大麥は大抵白米に對し七に對する三の

××割合で×× 混ぜられて居りますが、其の成分の百分率を示して見ると

麥飯は △水分六六・〇三△蛋白質三・二二△脂肪〇・七一△含水炭素二九・一六△木材質〇・四三△灰分〇・〇四五

米飯は △水分六五・五九△蛋白質二・五二△脂肪〇・三二△含水炭素三一・一〇△木材質〇・二四△灰分〇・二七といふ割合になります。

しかし其吸收さるゝ量は麥飯の方が劣つて居ります。尚實驗に基く麥飯と米飯糞の百分率を擧げて見ると、麥飯は糞中の乾燥物一六・六同蛋白質五九・三で、米飯は糞中の乾燥物二・八同蛋白質二〇・七といふ割合で一般に米はよく

××吸收さ×× るるに反して麥は大部分糞となつて體外に排泄さるることが分ります、其外麥やパン等を常食として居ると、麥角といふものの中に含まれて居るエルゴチンといふ毒素に中毒して所謂麥奴病を起したり、頭痛や下痢などの病氣を起すことがあります。無論米の薄皮を取去つた所謂精白米許り食べて居るとビタミンの不足から脚氣の樣な障害を招くことになりますが、要するに米飯は麥飯より榮養價が大で危險が少いといふことに歸着します。

秋の髪のお手入れ

秋の髪のお手入

一、毎日髪をとく時にベーラムかトニックを頭皮全體に數滴ふりかけ兩手の指先で輕くマツサージする。

一、植物性の油を時々つけること。

一、すき櫛やブラシでよく埃をすきとる事。

一、洗髪は合理的に

(1)洗ひ方の順序
ピンから前髪、それから段々後の毛を洗つてゆく。

(2)洗粉について
ソーダや石鹸の多いシヤンプーは毛の爲に惡い。

(3)すゝぎ湯と最後の油について。
微温湯で充分すゝぐ、最後に油を落さぬ方がよろしい。

(4)乾かし方
タヲルで地肌をマツサージしつゝふきとる。あとは自然に乾かすこと。

一、アイロンの用ひ方
熱すぎぬこと、熱のひくいので輕く度々にかけること。

一、毛髪の榮養になる食品
瓜類、卵、牛乳、昆布、胡麻等

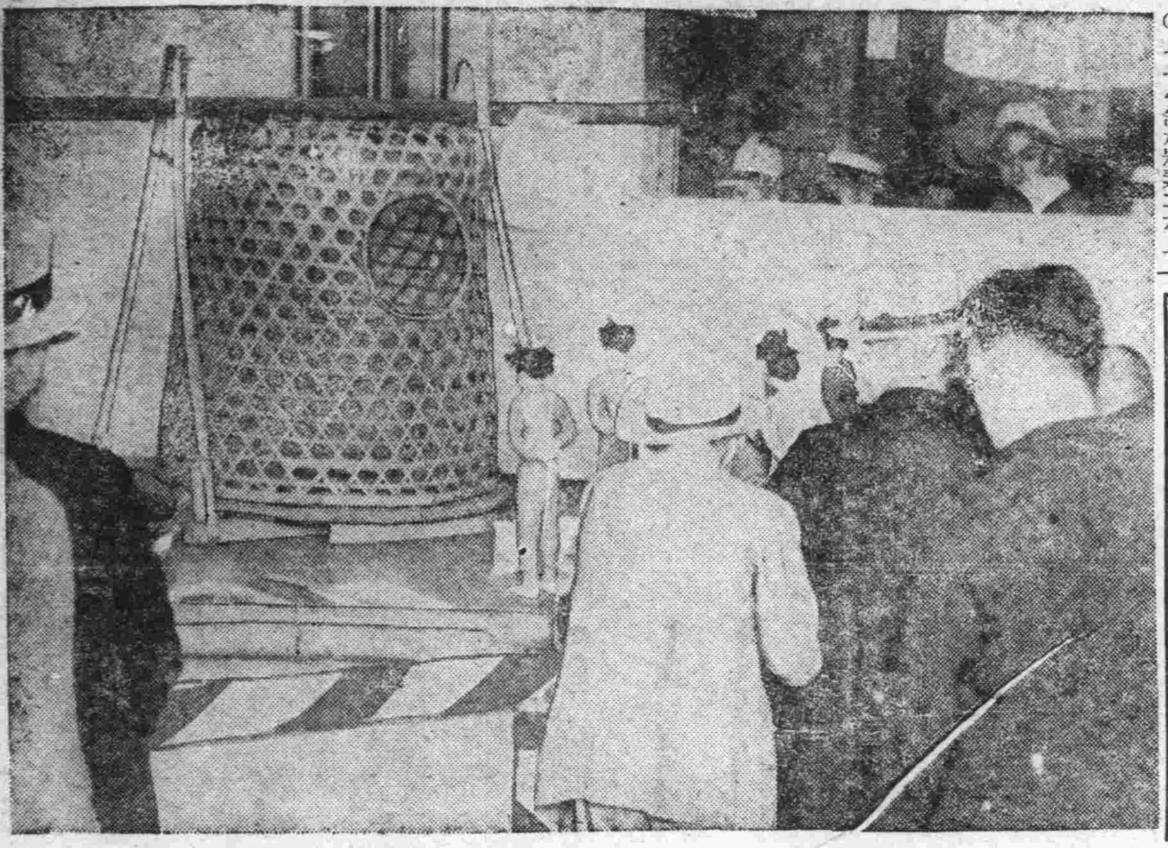

今日の獻立

(朝) ▲味噌汁=牛蒡をささがきにして、よくあくを出して入れます

(晝) ▲カレーうどん=干うどんを茹でて煮出汁に淡く醤油を注した汁で、煮込んでおきます、玉葱のみぢん切をバタでいため、カレー粉とメリケン粉を入れて狐色にいため、煮出汁で薄くのばし、前の煮込みうどんを丼に盛りカレー汁をかけて頂きます肉を少し込れると、なほ美味しいです。

(晩) ▲桂色炒飯=支那式の玉子飯です。玉子を、鹽と味の素で輕く味つけして、薄燒にし、せんに切ります。御飯はバタでいため、青豆があつたら少々入れ、鹽と醤油、味の素であつさり味つけして丼に盛り、上にせん切の玉子燒を、御飯が見えないほどにのせます

けふの番組

(M.T.C.Y 新京放送局) 一日(火曜)

(朝)
六、〇〇 建國體操(滿語) ラヂオ體操(大連)
六、一五 入港船の御知らせ(大連)
六、三〇 初等滿語講座(大連) 講師 秩父固太郎
七、〇〇 初等日語講座(奉天) 講師 近藤喜助
七、二〇 天氣豫報(大連) 引續き 朝の音樂(大連)
八、三〇 經濟市況(東京)
九、〇〇 音樂(レコード)(東京)
九、二〇 料理獻立(奉天)
九、四〇 經濟市況(大連)
一〇、〇〇 婦人家庭講座 足袋の洗ひ方 赤塚久子
一〇、二〇 經濟市況(大連)
一〇、四〇 經濟市況(東京)
一〇、五九 時報(東京)
一一、〇一 經濟市況(東京、及大連)
一一、四〇 ニュース(東京、引續き新京)

(晝)
〇、〇一 經濟市況(大連引續き新京)
〇、二〇 晝の演藝 建國體操(滿語)
〇、四〇 引續き 野球試合實況(東京)=明治神宮外苑野球場より中繼=(奉天)
一、〇〇 清唱 四郎探母 唱 劉美 鎖潭州 胡琴 二胡 李 通鳳
一、二〇 ニュース(滿語)
二、〇〇 經濟市況(大連)
二、二〇 成人講座 社會的公德(一)(滿語)
二、〇〇 演藝(レコード) 新京特別市立民衆教育館 主任 杜永維
二、二〇 經濟市況(滿語)
三、〇〇 ニュース(東京)
三、二〇 經濟市況(大連、引續き新京)
三、五〇 ニュース
四、三〇 ニュース(鮮語)
四、四〇 演藝
四、五〇 ニュース(英語)
五、〇〇 子供の時間(奉天)
お話 奉天春日小學校兒童 一、内地を見物して 四年生 田實泰良 二、僕の好きな偉人 四年生 添田正人

(夜)
五、二五 今晩の番組(日滿語)
六、〇〇 ニュース(東京) 氣象通報
六、二〇 番組豫告
六、二五 政府公報(滿語)
六、三〇 講演 電氣料金に就て 滿洲電氣株式會社
七、〇〇 朝鮮歌謠の變遷(京城) 金水晶
七、三〇 JODKオーケストラ 歌謠曲 小梅(東京)
七、五〇 管絃樂(東京)
八、三〇 時報ニュース(東京)
八、四五 引續き ニュース、經濟市況 氣象通報、番組豫告(滿語)
九、〇〇 舊劇(奉天) 讀紅演員 劉世昌 駱玉龍 趙大 劉濟泉 張別古 陶育功 外一名 場面 岳長奎 外五名
一〇、〇〇 北滿の時間(露語)(哈爾濱)

電氣修理と ラヂオは範川 電話五九五一番

ラヂオの御用は 東京無線 電四九二〇番

半島の姿を物語る

朝鮮民謠の變遷

日韓合併廿五周年記念放送 (後七時 京城)

曲唄 金水晶 外

併合以來目覺ましい躍進を遂げた新興朝鮮は本日を以て二十五周年を迎へますがこのよき日に際して歌曲の變遷によつてその輝やかしい進展振りの一面を全國の人々にお傳へしたいと今夜の演藝放送が企てられた譯であります、題して「朝鮮歌謠の變遷」但しこれは音樂史的な變遷といふやうな嚴密な意味のものでなく極く大別して李朝時代の代表音樂として歌曲を、又明治末期、大正初期、昭和の初期並に現代に於て全半島を風靡した民謠、流行歌の代表的なものを選びこれに朝鮮古來の樂器及洋樂器による伴奏を配し朝鮮近代に於ける歌謠の變轉を幻想化したものであります

…歌謠の姜石燕さん

◇……◇

第一の歌曲は朝鮮歌謠中最も高雅な民間樂で此處では四千年の半島の姿を物語るものとして選んだのでありますが、歌はれる歌詞は大要次の如きものであります。

鳳紅の花は開き、蝶は群れて舞ふ、靑き柳は枝垂れ、黄鳥は樂しげに飛交ひて、生けるものみな樂しげに歌ふを、いとしの君よ、我等亦樂しく生きん

二、フン打令 姜石燕 外

これは約三十年前即ち明治末葉にかけて洽く半島の人々から愛唱された民謠で興打令とは歌と言ふ意味であります。

(歌詞)
天安三街里しだれ柳フン獨り浮かれて枝を垂るよ、アイグデイグフンソングフワガナンネフン風が起きて雨になればノンさまの便りまたも絶るよ、エーフワチョツタフン、チノーシャチョンネフン
天の河にかけた橋かフン崩れ落ちて逢ひに行けぬよ、エルフワチョッタノンチフワジャチョンネフン(金素雲譯詞)

三、二八靑春

これは大正の初期にわたつて非常にひろくうたはれた民謠で歌意は

去つて行つた君は歸らず、徒らに長安の月のみが明るい、月日は惜しみなく流れて行くが自分は何を頼りに生きるべきか

といつたやゝ公詠嘆的なものであります。

四、新調アリラン

これは今更改めて此處に說明するまでもなく、今より約十年程前から最近にいたるまで半島はおろか日本全國に普く親しまれた歌でそのメロデーには朝鮮獨自の哀愁さが含まれる計りでなく、さらに現代音樂のテムポをもつて近代人の愛唱に適するものがあります、歌詞は非常に澤山ありますが代表的な一二を紹介すれば

一、蒼空には星影多く吾が胸には愁しみが多い
(各節繰返し)
アリランノヽ、アラリヨアリラン越へて行く處
二、君は自分を去り行くがどうして君が恨れよう
三、男の心は流れ水、女の心は井戸の水

五、愛の訪れ

これは最近の流行歌で、その曲の輕妙で興味ある點から非常に一般に愛好され、邦譯されてレコードにも發表されてゐる程であります。

一、春が來たノヽ乙女の胸に
野邊に立出で草花摘めば
そよ吹く風はアリランを送る
ウムウム…

二、ホミ(鋤)もて草取る若者の胸にも
春はめぐつて心はをどる
拍子可笑しく鼻唄も湧く
ウムウム…

小梅さんの流行歌謠曲

(後七・三〇 東京より)

伴奏…コロムビア・オーケストラ

…小梅さん

小唄、民謠の名手としてばかりでなく「ほんとにそうなら」以來流行唄の歌手として俄然人氣の焦點となつた赤坂小梅さんは福岡の産、最初小倉の旭檢番から梅若と名乘つて出たが、昭和六年の秋赤坂の若林から小梅として御披露目以來今日に及んでゐる、コロムビアの專屬歌手となつたのは昭和八年春、目下常磐津を家元文字衞に、小唄を春日とよに夫々ついて勉强中

一、鴨綠江節

二、晴れて逢ふ夜は 時雨音羽 作詩 古關裕而 作曲

はれて逢ふ夜は
いそノヽと
逢はぬさきから
うれしくて
心もそゞろ
身もそゞろ
胸の動悸が
こうなのよ

三、いきな水兵さん 佐藤惣之助 作詞 佐々紅華 作曲

一、朝日輝く軍艦旗
八重の潮路を乘り越えて
波のしぶきの意氣で來る
それいきな水兵さんは
海の華

四、ゆるしてネ 時雨音羽 作詩 江口夜詩 作曲

一、たとへどのやうに
言はれよと
すきをきらひと
言へないワ
だからあの日の
あの言葉
うそじやさらノヽ
なかつたの

五、もしも氣まゝに 古關裕而 曲

一、もしも氣まゝに
なるならば
たとへ十日が
一生でも
あかいてがらで
らよいとはずかしく
あなたなどと
呼んでみたが

珍品揃ひの犯罪防止

東京保護事業聯合會主催の犯罪防止展が先月上旬築地本願寺で開かれたが寫眞はその中の絶對珍品電鷄籠

人相と手相を語る (一〇)

森田英道

滿洲國實業部大臣 丁鑑修閣下(一)

康德二年九月十七日、國都建設局長、鄭禹氏と、商工日報得丸社長の紹介で、赤い煉瓦の屋根に滿洲國旗の翻る、豪壯な富豪の邸宅かと感ずる如き洋館建の實業部へ、仲秋の明朗な陽かき大陸の秋風に吹かれつゝ、アスファルトの大同大街の路上に洋車を走らすれば、徂々たる路上を滑るが如く車は大陸的に慢々と走る廣い大道大街も車馬、洋車自動車は織るが如くに行きかいて、國都大新京は として五里四方へ蜿延 新建築をひろげ行く、實業部の秘書官に刺を通じてしばし大臣室と差し向ひの控室に入り、珍妙な味のする茶に一息入れて控室を眺むれば、赤い夕陽に暮れゆく一望千里の沃野の古城壁に黄金の夕日が赤々と夕映へて古城壁の彼方に滔々と流るる大河の河畔に羊の群を追ふて漫々と歩む牧人の姿を描く、如何にも大陸的で雄大な神秘の平和境を書く、二間大の大額畫の名畫に見とれる事しばし平和の桃源境に我が魂は夢の如くに遼時代の古城と滿洲の古き歷史をしのぶ。

待つ事しばし、秘書官に導びかれて、春暖の樣ななごやかな空氣の漲ぎる大臣室に入る。溫厚慈顏、陽氣で明朗、親しみのある表情と風貌の中に一種威嚴と泰然たる洸宥さを秘むる丁大臣は、溫顏に笑をたゝへつゝ流麗な日本語で、人をそらさぬ如才ない言葉と態度で筆者に椅子をすゝめながら、良い事よりも惡いところを指摘してくれとつおしやる。注意する樣な點と、私の祖先、父母、兄弟、妻、子供と子孫の運を遠慮なく觀相に現われたまゝを言つてくれとの事。

六根稍々、心想を靜めて無我の境に入りつゝ、大臣と對座して數分、眠るが如き境地から喝、活眼をパッと見開き、心眼に映ずる大臣の相に宿る華やに富貴な一代の神秘な貴相を觀る。

祖先、人相の神光佛光と眼を見、手相の拇指と、食指と木星丘を見る、祖先は土地の豪家として連綿たるも家運に興亡の跡なきにあらざるも、祖先の陰德に陽報ありて祖靈の廟に靈光輝やき祖先の靈が丁大臣一家の榮昌興隆を輔助する吉相現はる、丁大臣は丁家中興の人物として永遠に子孫の敬慕を受くる相。

◇……◇

人相 圖のイ部が滿るは、晩年非常に幸福な富貴榮達、顯職榮位に上り、人望と部下運と子孫の繁榮運に惠まれ、富と勢力と權力と勢望並べ得る大吉相イ部の豊滿は大臣の性格的特長は、

榮養機能の旺盛、内臟機能の强壯、精力絶倫にして繁殖力とみに旺盛、子供は十一人を生みて特に男兒三名は社會的に立身榮達して、子孫代々家門永く盛ゆ(大臣曰く、現在は子供九人だから十一人にはなるだろう、あと二人位は生むよと、大臣は當年五十才)

講演 電氣料金に就て (後六時半 新京)

滿洲電業株式會社營業部業務課長代理 青木貞助

文化生活は先づ明るい電燈から、偉大なる機械工業は先づ電力から、實に大滿洲は電氣によつて開拓せられつつあると云ひ度いのであります。此の偉大なる躍進電氣の完全なる發展の爲に日夜精勵しつつある私達の責任も又重且つ大なるものがあると云はねばなりません。今回第三回滿洲電氣週間を機とし、此の電氣事業の本質が所謂一般大衆の共同福祉を終局の目的としてゐる事及び電氣料金が如何に社會性を帶びてゐるかに就き御說明申上げ、其の特異性に對して充分の御理解と將來の發展に對する絶大なる御後援を希望する次第であります。【寫眞は青木貞助氏】

管絃樂

【後七・五〇東京】

新交響樂團 指揮…ニコライ・シフェルブラット

一、交響詩前奏曲 リスト曲
二、劇的物語 ―ファスト劫罰― ベルリオーズ曲

家庭講座

【前一〇・二〇新京】

足袋の上手な洗ひ方

赤塚久子

白かるべき足袋がうす汚れてをりましては折角お召換なさつても興ざめで御座ゐますし第一婦人の恥で御座ゐます、殊にこれから寒くなりますと御洗濯が億劫になりがちですから今日は手早くきれいに足袋を洗ふ方法を申上げませう

◇……◇

それは足袋を裏返して大根おろしを其中に入れ熱湯をかけて二三十分間そのまゝおき、それからもみ出すのです。すると驚く程白く綺麗になります。この時用ひます大根は勿論食用にならないシッポで結構なのです、よく洗ひましたらすゝぎを充分にして糊づけいたします。この糊もどこのお家にでもありますゴム糊を指先きにほんの少しとつて足袋の甲へぬります。ぬれてゐますから糊は少々でもよくのばせます。乾す時は裏を出して埃や油煙などのつかぬ樣御注意下さい。半乾きの中にとりこんでアイロンをかけます。アイロンのついでがなければ鏝でも充分で御座ゐます。これで新しい樣に氣持よい足袋になります。御試み下さい。

公債勸業債券買入
替立 利便 密秘 時速 給恩
新京入船町ビル一面一市 日光街三十番地
ボシン商會

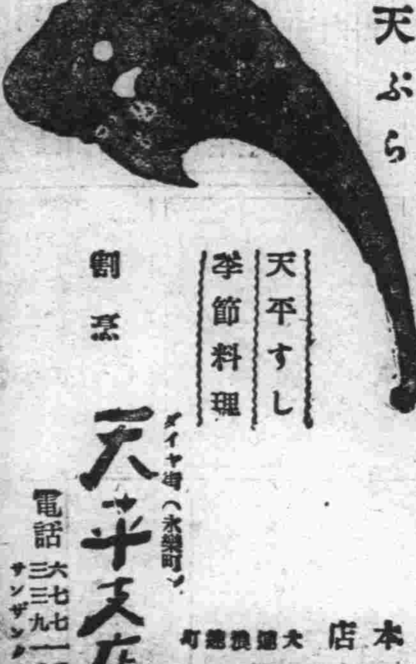

天ぷら
天平すし 季節料理
割烹 天平天店 ダイヤ街(永樂町)
電話 三六七七番 三三九一番
本店 大連浪速町
支店 鞍山北四條町

强精百パーセント!
眞正まむし酒 蘇命酒
北滿代理店 東亞號藥房

德用な質流れ
秋・冬洋服とオーバー類
澤山あります
三浦屋質店
電話三七七五番

新京中央通り滿鮮ビル二階
內田齒科醫院
電話呼四九五八番

新米賣出値段改正御通知
とてもお美味しい新米が出廻りました値段も舊米新米共に本日より一叺に付五十錢安く工場より出來上ります何卒御試食御用命の程願上ます
特選 壽司米
朝鮮、安東、撫順 各地產品物荷揃
良イ品物ト安イ値段ハ唯一
新京曙町三丁目十四
米穀貿易 雜穀精米商 唯一公司精米部
電話三三七五番
御得意各位樣

高級サラダ・フライ・天ぷら用
日清サラダ油
味覺の秋! ―榮養御料理には是非―
日清製油株式會社

文藝

中島新氏の作品について

—下—

稻垣輝安

川田順氏の作品は私は淺學にして讀んでゐないのであるが島木赤彦にも滿洲での作品がある。中島新氏が旅順人である事に於て私は赤彦の旅順での作品をとりあげるのであるが二〇三高地に登つてのものに次の二作品を見る。

山の上ゆ近きに似たり明らかに海に落ち入る夕日の光

海の月の入りて明るき山の上ここに戰ひて誰か歸りし

私共は特殊性といふ事を重んずる以上之らは日露戰役の古戰場に立つての一旅人の感傷より他ないのであつて旅順又は二〇三の特色を摑んでゐる語句の中に流し込んでゐるとは思はれない、第一首がさうである。二〇三高地でなくても大連や金州方面の小高い山の上に立つての作としても耐えられるものである。唯二〇三高地上の作と附記しただけの事でそれがこの大歌人の名によつて作品は人の目につき易いといふのである。中島新氏には「倚子山に立ちて」

といふといふ題のもとに次の二作があるが、これは旅順の特殊性(旅順といふ土地の香)を摑んでゐると思ふ。靈地に漲ぎつてゐる空氣—香を奥の奥にたたえてゐるのである歌そのものからみれば赤彦の歌には比較にならぬ稚屈さを感ずるが新しい生命を荷負ふとの精神を私は尊ぶのである(此所に島木赤彦の作品をもち出して氏の作品と比較するのはこれこそ氏には迷惑至極であらうが私はかくいひたかつたのでちる。事私に關しての事である)

起き伏す山の見ゆるかぎりは戰跡なり石碑は光るその頂に。

港口に並み寄る山のいしぶきがつらぬき描く年圓のだ正しかさ。

悲しい旅順の古戰場に嚴粛の心起り萬感胸に迫るの思に打たれて誰か泣かざるの氣持になるではないか。

滿洲風景を現はしたものに次の一首が光つてゐる。

窓枠のかぎる上枝に沒陽さしひかる尖りはゆれたたむなり。

現實的であり機的技巧なく滿洲情緒の迫るいゝ作品だ。「窓枠のかぎる上枝」といひ「光る尖りはゆれたたむなり」といひ適確にして柔らかく滿洲の生命にふれてゐる佳作だと思ふ。杉浦翠子氏は「短歌研究」八月誌上夏の歌鑑賞の最初に次の様に書いてゐた。

夏の歌といつても、夏の部春の部といふ風に四季に分類されたその夏の部の中には、郭公やほととぎすやを初め種々の動物もあるし、とか花橘とかを初め種々の植物もあるわけである。かうした歌も夏の歌ではあるが、しかし、郭公の歌であり、……の歌であるといつた方が適確であるのであるところが、近代人と古代人との神經の相違は萬葉集にしても古今集にしても夏の歌として、即ち夏そのものの靈に作者の全神經を能動さした歌は稀少である。(傍點筆者)

中島新氏の作品は純粹詩である。而して氏はレアリストである。氏の短歌に於けるレアリズムの認識もここから出發してゐる。述べて來た作品がさうである如く

錨の聲の影みだれつつ雜沓のもりあがる闇に點滅す廣告燈は—大連夜景—

街頭に霧は沈みぬ荷馬車の乾く地ひびきは山手の道に

沈霧のひかげ孕みしまひろまは騒音がもつ街のやはらかさ。

街頭の風にのりにし街の霧たちまちなれや山にひたるは。

など皆さういふ部類に包括されるものであらう。

一般に氏の作品は理智のもとに構成されるので、明であり神經的であり複雜性を帯び立體的である。そして近代人の神經にぴりつと來て讀者に退屈をあたへない、此の事が何よりもの魅力であるし、言葉のレアルを積極的に求めるのでそこから匂ふ浪漫的なものがあり、ここに氏の作品の若さ(發展性)がある。最後に氏の最近の作を紹介し一先づこの稿を終る。

海の音の無寫にとけゆく闇のなかにほのぼの白し磯の輪廓。

家めぐる草の伏しなびく雨音にたもちかれたり蔓の餘韻は。

外の面の響となりし蟬の音のおとろへはおりるらし地蟲啼きいづ。

夏夜の歩道に夢見る書力が現なく轢死する事實ある暑さなりけり。

(一九三五・九・二四)

雜草俳句會詠草

明月の川筋遠く浮びけり　勝男

吹く風の姿見せけり秋ざくら　哲二

夕べやゝ寒き單衣や秋ざくら　告天子

鳥小屋の金網錆びて秋ざくら　かへで

豊穰の五穀供へて秋祭　勝司

演壇やコスモス活けし婦人會　同

雨の月爆竹の音しきりなる　同

淋しさの旅につのるや秋祭　安麗

幾山河ふるさと遠き秋祭　同

葉雫のつぶら光るや雨後の月　同

瀰宜の沓の砂利踏む音や秋祭　紅二

曳き出づる神馬逞まし秋まつり　同

妓等の顔の日燒しるけし秋祭　同

コスモスや犬伴れて出る若夫人　同

湖心遠く漕ぎゆく舟や今日の月　同

書架

本欄紹介希望の新刊は本社編輯局宛一部御送附相成度し

▲滿洲評論(九月廿一日號)時評、貴志氏の「承認の承認」は日支提携論を再吟味してゐる、新田「滿鐵資金計畫と內地財界の意向」は明快、木登氏「孔雀の羽を着けた鳥」は滿洲國地方稅制度の改正を批判して辛辣不三氏「中國邊境赤化工作進展の意義」はニュース、蘆屋乙三「滿鐵の資金計劃について「あり穩田作兵衛氏の力作「東滿集團部落論」は本號で完結した、小山貞知氏「滿洲事變の實相、下」はもつと書いて貰ひたい、(大連市山縣通十八、滿洲評論社十錢)

▲POLAND これは英文でポーランド事情解說のために書かれた菊判五十五頁、アート紙刷の美本である、多數の寫眞を入れ同國の歷史、現狀、文化を說明してある(ワルソーノーウイ御三五、M、アルクト發行)

三田谷博士を迎へて

傑九歳

强く正しく育てよと君がはるばると世のおや達に言ひに來るも

かけ待ちし人は來りぬ慈父のごと老ひのまなこの笑みてうるはし

三田谷博士は吾が歌の友指折りていつや來るとひたにかも待てる

君と吾が名をし並べて敷島のやまとの歌を詠みつつひさし(歌誌眞樹)

串生を人世のために捧げつつきよく尊く君があるかや

世の子等のためと一途に盡しつつつひにや人は老ひに入りにき

これの世にかなしく生れし子等がため學舍を建てて君が教ふる

松岡總裁と言葉交はしゐる君が面のあはれ老ひたる顔を見つるかも

ここにゐる短かき君が日どりそも思ひさびしみ從ひてゆく

短かる滯在かなと吾が言ふをさびしく人の笑みて聽ふる(昭一〇、九、一八)

或書生の手記 (4回)

濱本貴美子

粗末な銘仙の袷の下の丸く發育した肉體に、きつくしめたメリンスの赤い帶の上にむつちりと盛り上つた乳房に十八の處女の生活力が躍つてゐる、普通の男だつたら、そうだ男の慾情が當然そうさせるだらう暗い廣い庭の隅で、おふみちやんを抱きしめたゞらう然し私は書生だ、書生なのだ戀のしたい年頃でも……。

明くれば五月五日、端午の節句、お千代さんがゐなかつたのでお種さんが女中頭になつてゐる、朝から二三人の女中を相手に竹卷を作つてゐる

「ほんとうに杉村さん、もうこの二三年はお立てにならないのですけどね、お邸は男のお子樣ばかりなので毎年今日はほんとうにお盛んなものでしたの、大變なお祝でしたのよ」

お種さんが臺所の入口で私をつかまへて盛んにしやべり出したのである。

「それはね、見事な鯉のぼりをあの植木屋さんの親分にお願ひになつて御門の脇にお上げになつたものですの、一番上のは二丈以上もあつたと思ひますが、疊で書いた樣に黒いのでした、それは若旦那樣のでしてね、其下は黒と銀色、それは俊夫樣……」

「へえ、それから」

「一番下のは眞赤でした、豐坊つちやまのです、それは坊つちやまのおうまれになつた年からのでしたの、ホ……早いものですわ」

「そうですねえ、」

「此頃は奥樣もお淋しそうですわ」

「え?」私は何の意味か分らなかつたが合槌をうつた。

「お子樣方は夜のお食事さえ何處かで御自分で召し上つてゐらつしやるのですものネ三四年前迄は皆樣お食堂でおそろひでしたのに」

お種さんは獨り者をしのび感慨無量らしい、よく云つたものだ、頭の形からして柿の種の如き型態だ　名は性を、否型を現はすとか、そう云へば小笠原諸島の人種とか謂ひてゐた口吻が突出して其口唇たるや五六分はあると思はれる二ケの肉塊、之は熱帶地方獨特な容貌だ、さもありなんとうなづける。

明日は旦那樣がゴルフにおいでになるといふので書齋の前の疊廊下に古ジウタンを敷いてゴルフ用具の手入をはじめた、

今夜は例になく俊夫樣も豐坊つちやまも夫人の居間でお母樣のお相手だ、夫人の喜びに溢れた笑ひ聲が時々聞えて來て家全體の雰圍氣さへ陽氣に感じられる。

「ほんとうに時々はねえお母樣とお茶でも飲んでちようだい」優しい夫人の聲、母と云ふものはどんな階級もみな同じ事だとしみじみと思つてほろりとさせられる。

「だつてねママ、僕今日こそはおこつちやつたナー、まるで水風呂に入れるんだよ」

「なあに、それは一體、」

「ふみやの事よ、あの丁度良いお風呂でございますといつてそれに菖蒲湯で、今とてもお加減がよろしうございますなんてせき立てておいて、こつちはまた珍らしいな湯加減を見て進めるなんて、氣をよくして飛び込んだらまるで上側だけ上々サ、底は水……もうおこつちやつて頭から水ぶつかけてやつた、」

「まあ、風邪引かなかつた事?」

「うん!パスローブにくるまつて一時間以上も化粧室のガストーブの前で湯の沸くの待つてゐたので……其の變りお蔭で頭がフラフラになつちやつた、其の間の氣持つたらなかつたよ、いやな奴だなほんとうに」

私は聞いてゐて縮み上つてしまつた、聞くまいとすれば尙更太きく耳元に叩きつけられる樣に響いて來る。

「おい、すみませんと云つたらう?」

まぜつ返へす樣な俊夫の聲がきこえる。

「涙ポロ〱出してすみません、またおこると、すみません、あいすみません、俾れつぽいのさ」

「あのですね、あのですねすみませんだらう」

「もうそんなに女中の事なんか、そんな不平言はないで何か面白い……」

「だつてマヽ、僕病氣にさせられちやうよ、あんなのが居たんでは、これからどんな事するか分らないよ、一日も猶豫出來ないと思ふナマヽ、」

「そうだよ、お母樣、僕だつてあの言葉には參つてしまふ、あのですね、時計が死んでしまひましたりでは、あのすみませんの連發も念佛みたいでほんとうに恐かつたと思つてゐるのかどうか分らない、いやな感じだ、第一女は感じだ」

「そう、私だつてもうずつと前からそう思つてはゐたけど」

母と子の團欒は女中の追出し策に一變してしまつてゐる

「マヽ、僕のはまた擱つてゐるよ、ぬるま湯浴なんだから冷水浴だつたら多少は得る所があるかも分れないけど、僕それでもあんまり好きな方ぢやないな、」

「でもあゝ泣きつかれちやお母樣だつて困つてしまふよ中戸川樣に一生お世話になりますつて」

「へえ、笑はせあがらあ」

「一生だつて、おかしくて」

「ねえお母樣、杉村とふみやが居ると屹度何か、火事を起すとか病人が出來るとか、そんな事が起るネ、」

私は自分の事を言はれて飛上る樣に驚いてしまつた。

內地歸りの御土產品は
キツト御氣に召す品が澤山
ございます
寶石と裝身具
寶石
寶石專門店
新京中央通郵便局前 電三〇四七番
岩間商會寶石部

内科小兒科
花柳病科
肛門病科
新京ダイヤ街老松町
箸元(ハズモト)醫院
電話五六一六番

遞信省指定工場
岡田乾電池
滿洲配給所 奉天浪速通り
本店東京・品川
岡田電氣商會
總代理店 三菱商事株式會社
新京日本橋通り 伊關商店

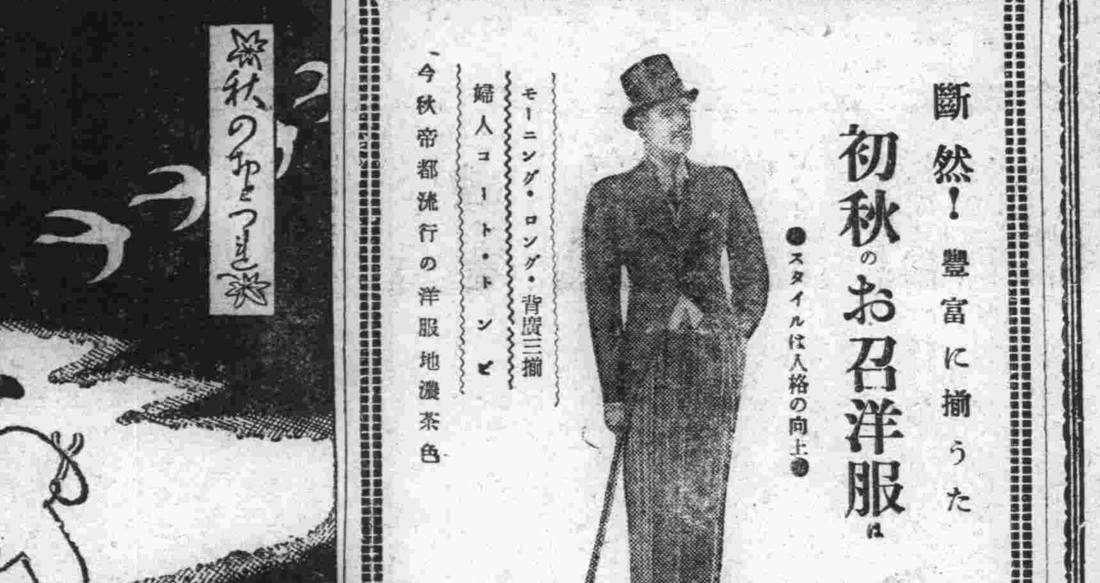
流行の魁
高級はおはきもの
御履物の百貨店
森履物店
吉野町二丁目 電話二二八九番

廣告御用命は電話三三〇〇番へ

製作
徽章
メダル
カップ
銀器
寶山洋行製作部
新京永樂町一丁目・電話四九六〇・五五一六番

斷然!豐富に揃うた
初秋のお召洋服は
●スタイルは人格の向上●

モーニング・ロング・背廣三揃
婦人コート・トンビ
今秋帝都流行の洋服地濃茶色
三笠町三丁目 電話二一四六番
松田洋服店

滿洲事變論功行賞
公債 高價買入
公債 社債 勸業債券 株式 賣買
松尾盛男商店
新京東三條通四二(滿鐵醫院横)
電話長三八八五番
本店 大連、支店奉天、安東
◉御下命次第店員參上 市外郵送送金確實

秋來る!!
新柄特選 ネクタイ豊富入荷
(ワイシャツの御仕立及御修理も致ます 御一報次第店員參上御伺ひ申上ます)
スワローの御誂ワイシャツ
新京永樂町ダイヤ街一ノ九
スワロー商會
電話五二九八番(ゴフクヤ)

石油
揮發油
礦油
專門店
●陸海軍鐵道省指定工場●
丸善石油株式會社
丸善礦油合名會社
三井石油株式會社
北滿代理店
新京梅ケ枝町三丁目二六
泰和洋行
電話三六六〇・九六四二八番

療病の百貨店

胃腸榮養　若素（わかもと）

化學藥劑による對症療法

いま〻での化學藥劑による對症療法は、胃酸過多症に重曹、減酸症に稀鹽酸、發熱に解熱劑といふやうに專ら疾病の現はれた症狀の抑制だけに重きをおき、動もすれば病氣の原因である根本が忘れられた傾きがありますために、癒る時間が長びき、その間に副作用や併發症等を惹き起すことが、少くないのであります。

組織から強める新生物療法

新生物製劑若素（わかもと）は強力な細胞原形質賦活作用を中心として數十種に亘る榮養素、ビタミン、ホルモン、酵素、助酵素等の諸作用を補助として、生活機能の根本單位である組織細胞に賦活し、あらゆる病氣に共通する、消化吸收や新陳代謝機能の衰弱を恢復し、抵抗力を旺んにし、病原菌に對する抗體、抗毒素の生成を促す等、一劑でよく諸般の療病効果を發揮するのであります。しかも、今迄の醫藥が屢々大變高價でしたのに比べて、價格は非常に安く、最も經濟的な醫療の方向を示すものであります。

結核

結核菌はリポイド質といふ皮膜に包まれてゐますので、殺菌力をもつた藥でも容易にこれを殺せませんが、若素（わかもと）にはリパーゼと申しまして、その皮膜を溶解する酵素がありますので、それによつて結核菌を溶かす作用も考へられますばかりでなく、結核菌を喰ひ殺す多角白血球をも著しく增加する作用があり、他の多くの榮養素と相俟つて、病氣を治癒に導きます。

姙產婦

姙產婦の榮養はすぐ赤ちやんに影響します。例へば、灰分が不足しますと、惡阻や貧血等を起すばかりでなく、赤ちやんまで發育不良や虛弱體質となり、ビタミンBが不足しますと、早流產や腎臟炎、脚氣等を起し易いのですが、若素（わかもと）にはそれ等の不足しやすい諸榮養素が綜合的に含まれてゐますので、姙娠中の榮養を護り、產後の衰弱恢復を助けますと共に、殊に、お乳の分泌を促すファクターLといふ成分まで含まれてゐますから、姙產婦の榮養劑として申分ない藥であります。

胃腸カタル

胃腸カタルが慢性になると、單純な消化劑や整腸劑等では、容易に治らぬ許りか、種々の餘病殊に結核や貧血、衰弱の原因になりますから、早く若素（わかもと）を服用して、胃腸粘膜の細胞エンチーム作用を强め、此の病氣の原因になつてゐる胃腸粘膜の障碍を除かなくてはなりません。

便秘

便秘が老衰を早め、頭腦を惡くし、御婦人方の容貌を害ふことは、今日では既に常識となつてゐますが、若素（わかもと）の出現によつて、便秘に對する治療法も、變つて參りました。從來は、油や刺戟劑で無理に便通をつけた爲、動もすれば副作用や習慣性を伴ひますが、若素（わかもと）は腸機能の根本である細胞エンチームを强めて腸自身の力で便通をつける、自然な療法で、何等の副作用も習慣性も伴ひません。

神經衰弱

從來、腦神經に對しては、腦神經の榮養劑か、鎭靜劑、痲醉的藥劑等しかありませんでしたが、若素（わかもと）は腦神經の榮養素である燐、レシチンは勿論各種ビタミンその他、豐富な榮養素、酵素等の綜合作用によつて、胃腸を始め全身の組織細胞を强め、腦神經の强化を計りますから、神經衰弱は勿論、神經や腦の過勞者に缺かせない藥であります。

エネルギー補給

ビタミンBが運動エネルギーをよく持續させることは、御存知の通りでありますが、若素（わかもと）は豐富なビタミンBの給原である上に、エネルギーの根源であるグリコーゲンや、その他の榮養素をも澤山含んでゐますので、それ等が集つて綜合的に働き、自ら疲勞を輕減し、體力の低下を防ぎますので、よきエネルギー補給劑として運動家や一般學生、精神勤勞者が非常に、賞用してゐます。

胃酸過多症

重曹を服むと、一時は酸を中和して氣持が快くなりますが、やがて炭酸ガスを發生して胃粘膜を刺戟し、一層酸の分泌を促しますので、却つて病勢を惡化するといふ矛盾する結果を生みますが、若素（わかもと）は粘膜細胞その物を强め、分泌機能を正常にいたしますから、自然的に此の病氣が、病原から癒り、しかもさうした矛盾を見ぬ所に本劑の特長があります。

粘便・綠便

綠便や粘便は、乳兒消化不良の危險な症狀で牛乳やコンデンスミルクで育て〻ゐる赤ちやんには、殆ど免かれ難い病氣とされてゐますが、これは若素（わかもと）を、常に哺育料中に混ぜて與へますと、豫防することが出來ます。これは若素（わかもと）中の酵素が胃腸を根本組織から强めると共に、リヂン、ヒスチヂン、ビタミンB等の成長發育に必要な幾多の成分を含んでゐるからであります

脚氣

脚氣はビタミンBの缺乏から來る含水炭素代謝障害でありますが、その影響は局部的ではなく、消化系、循環系、神經系といふやうに、全身に亘る機能障害を惹き起し、單なるビタミン劑だけでは、充分に治療し難いのであります。處が、若素（わかもと）を服用しますと、重い脚氣症狀も次第に癒つて參りますが、これは若素（わかもと）が優秀なビタミンB複合體の給原體であります上、幾多の貴重な榮養素等を綜合的に含んでゐて、よく全身の機能に作用し、衰弱した病細胞に再生の力を與へ、障碍を全面的に除くことが出來るからであります。

若素（わかもと）に代用藥なし

有名藥に類似品の續出するは免れぬところで若素（わかもと）もその例に洩れず諸種の類似品が夥しく現れ若素（わかもと）と効果に差異なしとてこれらの使用を勸める藥店もあるが、若素（わかもと）は幾多の種類のヘーフェ菌中、もつとも醫藥的價値に富む特殊なる菌種を專賣特許の方法によりて、完備せる大規模の製造設備の下に製劑したものであつて、外觀形態が類似するヘーフェ菌劑或は酵母劑なるが故に効果同一と信ずるは大なる間違であります。

食慾不振

食慾が進みませんと、榮養が不良になつて身體が衰弱し、少しの事にも疲れたり、風邪をひいたりしますが、若素（わかもと）を服用しますと、胃腸酵素の作用で衰へた胃腸組織が强化され、消化吸收の機能が旺んになる上に、食慾催進の作用あるインシュリンによつて、自然に食慾を增進して、體力、精力を强盛にし、風邪をひくこともめつたになくなります。

虛弱乳幼兒

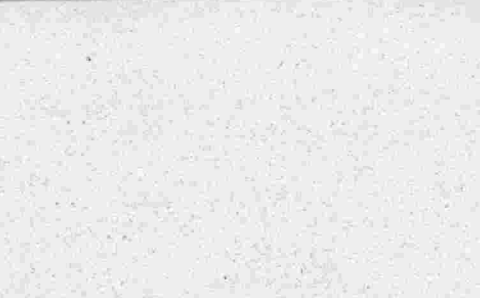

乳幼兒の體質虛弱は、先天的や、榮養法の間違、或は胃腸や呼吸器が弱いことなど、その原因は樣々でありますが、若素（わかもと）はこれ等の種々な虛弱兒に對して、一劑でよく効果を擧げることが出來ます。それは各種ビタミンやアミノ酸、その他、成長發育に要する榮養素や、身體の抵抗力を强め、胃腸を丈夫にする酵素などの豐富な有効成分が、綜合的に働く結果であります。

衰弱

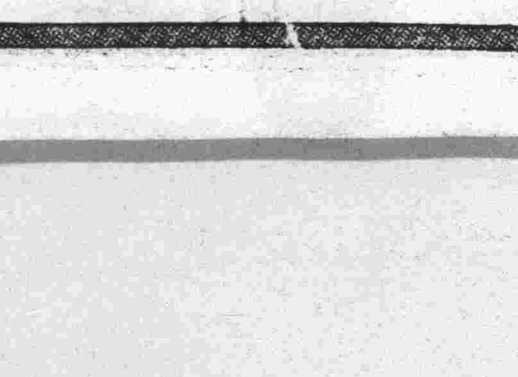

衰弱者にとつて一番大切なことは、人體の根本をなす細胞の酵素作用を强めることです。細胞酵素作用が强まると、勢ひ胃腸も活潑になり、特別の榮養を攝らなくとも、日頃の食物中から十分に榮養分が攝れる樣になりますが若素（わかもと）は人體に必要な榮養の集りでありますと共に、細胞の酵素作用を强める働きをも持つてをりますから衰弱の恢復にはとても有効であります。

藥價低廉

粉末三十日量
錠劑三百錠入　**壹圓六十錢**

三百錠は大人には廿五日量・十歲前後の兒童には約四十日量・五歲前後には五十日量・三歲前後には六十日量に當る。

發賣元　東京市芝公園
株式會社　**榮養と育兒の會**
振替東京一七〇〇番

【各地の藥店に販賣す】

地委選擧愈よ明日に迫る！

泣いても笑つても けふタッタ一日

最後を目ざす各候補の奮戰

大勢は漸やく決す

泣いても笑つてもけふタッタ一日、華々しい地方委員選擧戰もいよ〳〵最後のゴールに入るはずだ、戰塵こゝに幾旬、大勢は既に決したと見てよいが、最後の五分間を競ふ攻防戰は今や最高頂に達し、各候補入り亂れて混戰また亂鬪、さすがに吾等の選良を選る地委戰線の大詰めにふさはしい活氣を呈してゐる

市民の關心高まり 棄權は少いか

地方事務所でも大いに期待

明二日の地方委員選擧は午前八時から午後四時までの豫定で記念公會堂で投票が行はれる、定員二十名に對し立候補を名乘る者二十四名、これを選ぶ有權者總數は五千六百二十二名であるが、そのうち實際の投票數は果して幾何に上るかは興味ある問題とされてゐる、即ち前回の選擧では四割四分の棄權率を出し市民の義務觀念の缺如を裏書したものとして當局を面喰はしたがこゝ二ヶ年間に亙つて新來者の激增とゝもに附屬地行政に對する一般の關心と義務觀念が次第に植えつけられ、而かも治外法權、課稅權移讓などの重要問題を控へ、この際眞に吾等の代表として恥かしからぬ人物を吾等の地方委員會に送りたいとの要望が各方面に動いてゐるやうであるから棄權も案外少くはないかと見られ、一方また今回の選擧では邦人候補の大部分は新顔である爲め有權者の狩出しが相當盛んに行はれる見込で右二つの理由によつて法人關係および滯納のため行使出來ないもの約八百名は別として其他の者は萬差支へなき限り擧つて貴重な一票を行使するものとして地方事務所でも多大の期待をかけてゐる

投票者の入場心得

投票當日の各候補選擧事務所位置については一日午前九時から各候補代表者が記念公會堂に集合、抽籤によつて決定することになつたが、各選擧事務所は道路の南側にずつと並び、公會堂正面入口および商工會議所出入口は閉鎖されて投票者は選擧事務所前を流して公會堂東入口から投票場に向ふことゝなつた

公會堂前は一部交通禁止

投票者の混雜防止

地方委員選擧當日投票者の混雜を防ぐため地方事務所では新京署の應援を得て整理に萬全を期してゐるが、當日記念公會堂前の吉野町三丁目は電業局前から賓宴樓方面へゆくのは自動車、馬車とも差支へないが反對から東から西に至る通行は一切禁止することになつた

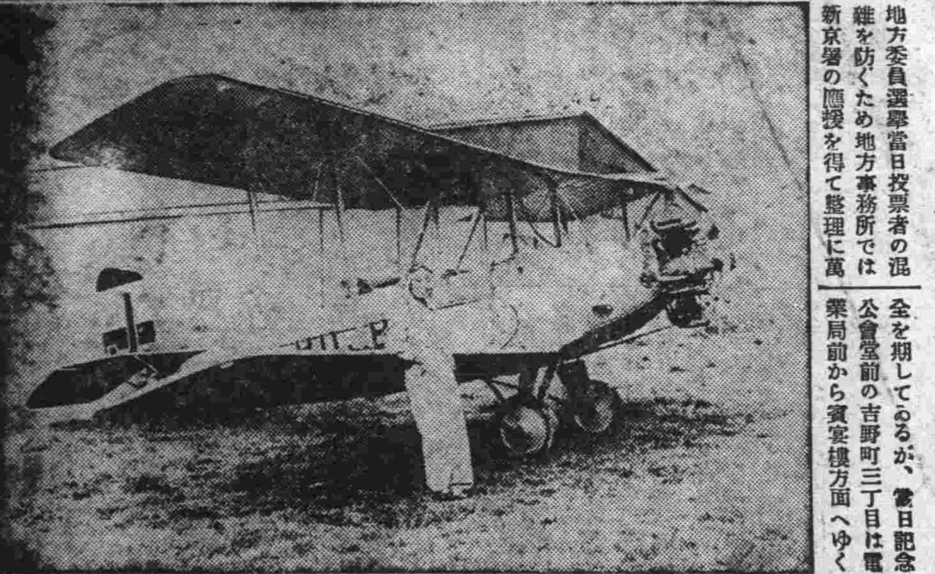

"青い鳥號"で 日滿親善飛行へ

朝鮮出身の李貞喜孃の壯擧

故朴敬元孃と共に朝鮮が生んだ女流飛行家として日本民間航空界に活躍しつゝある李貞喜（二七）さんは來る十月中旬東京發愛機「青い鳥號」で日滿親善飛行を決行する事となり此程關東軍司令部宛依頼狀を寄せて來た、李孃は大正十五年京城淑明女學校卒業後上京、東京日本飛行學校に入り昭和四年七月二等操縱士の免許を得たもので目下引續き同校研究科に在りて熱心に技術の習練に努めつゝある（寫眞は青い鳥號と李貞喜孃）

列車內で 大金を盜まる

朝鮮平安南道鎭南浦碑石里生れ、三笠町三丁目六番地金剛館料理人趙敬根（四二）は二十八日午後十一時から翌朝七時までの間に二十九日午前八時五十分着急行列車三等寢台上段（一一八號）で鮮銀紙幣百圓札五枚五百圓を着用のズボンポケット內に押入れ就寢中何ものにか掏取されてゐるのを新京について發見、青くなつて屆け出でた

親の許から抜け 無賃乘車

原籍福岡縣三池郡銀水村字原木住所新京新發屯昌平胡同百三號谷口茂氏長男無職泰雄（二一）は二十九日午前九時三十五分南新京驛から營口ゆき列車に無賃乘車してゐるのを馬仲河で警乘員に發見され同日午後三時五十分着列車で連行還送し取調べると右は本年八月原籍地から父母の膝下のもとに漫然とやつて來て一しくしてゐたが面白からず就職のため家出したと申立てたが懇々と警官に諭され親元に歸へした

あじあの 無賃乘車

特急あじあ初の只乘りを試みた青年がある—朝鮮平安北道龜城郡五峰面朝陽洞生れ住所不定朴奉高（二八）は二十八日あじあが奉天發車間際入場券で奉天驛ホームに入りあじあに乘込んですまし顔で三等車に座つてゐた處奉天、四平街間で檢札に廻つて來た旅客事務に發見され、新京に着いたら入船町四丁目に友人がおりこれに頼めば運賃の支拂ひは出來るからお願ひしますと泣き込むので車務も新京までつれて來たが件の友人を探したが轉居して住所判らず、結局驛詰警官から說諭の上朝鮮人民會に引渡した

銀行を出たトタン 九百圓消失せる

山地工務所事務員の痛た事

市內朝日通八十五番地山地工務所事務員糸永利刀氏（五八）が三十日午後二時五十分頃正隆銀行新京支店から現金一千圓を引き出し內九百圓を洋服のポケットに收め百圓を一圓紙幣に交換し表に出てポケットに手を入れて見ると九百圓が何者かに掏摸れて無くなつてゐるので青くなりその旨新京署に屆け出た

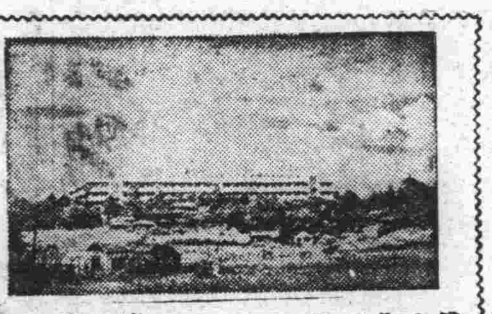

滿洲の十月

滿洲の十月は晩秋と初冬の二つの季節に跨つてゐる、三寒四溫が口に上つて來る、焼栗の匂ひが街に流れ、溫かい喰べ物が喜ばれるようになる、內地は紅葉の神無月、滿洲では凋落の時雨月となら う。寒露は九日、滿月は十二日、土用は廿一日、霜降は廿四日と月暦に記されてある。月に因む寶石には蛋白石と電氣石がある

一日 更衣（多服着用）
三日 入專
六日 十夜講
十日 後の月
十一日 庚申
十五日 銃獵解禁日甲子
十七日 神嘗祭舊文拂
二十日 夷講
廿三日 靖國神社秋季大祭

▲季寄 ○野分○破芭蕉○行く秋○初紅葉○初鴨○椋鳥○鹿○菊○山茶花○梅もどき○刈萱○コスモス○櫨○紅葉○さんま○鯵○大根○小蕪○芹○慈姑○松茸○里芋○百合○柿○

▲野菜 ○キャベツ○うたの實○たで○多瓜○らつきやう○栗○さつまいも○里芋○しめじ○松茸（出始めるもの）○きく○大根○唐菜○ほうれん草○八つ頭○百合

▲魚類 ○鯖○鰈○鰯○いな○はぜ○くろかぢき○鮭（出始めるもの）○かます○さんま○いか○伊勢えび○鰡○たこ（やや量の少いもの）○このしろ○たひ、小鯛○あなご

錫立崗で遭難の 電業社員無事

八月二十四日錫立崗で匪襲を豫知しつゝも責任感から遂に遭難した電業社員藤井延好、川副五郎兩氏の救出に就ては電業會社で八方手を盡してゐるが、未だ救出に至らず谷澤工事科長も一先づ佳木斯を引揚げ歸京本社へ救出交渉の經過を報告し、近く再び現場に赴く事になつた、一方人質の兩氏からは「元氣でゐる」との簡單な手紙が佳木斯に屆いてゐる旨の報告が本社へあつたが同地方一帶が密林地のため目下滿洲國軍並に湯原縣警察隊で討伐に當つてゐるが捗々しくない模樣である、匪首夏震保の手下は大體三百五、六十名で共産系匪人四、五十名が入込んで牛耳つて居り殺害することはないにしても救出までにはなほ相當の時日を要するものとみられる

內台連絡飛行 八日より實施

福岡—台北間一千百十キロの內台連絡定期飛行は愈々十月八日より一週一往復により開始されることになつたが本年中はフォッカー三型七〇機を以つて郵便物のみ輸送し旅客は一月より米國製ダグラスD〇型（十四人乘）を以つて輸送される、發着時間左の如くである

▲上り
福岡（水曜）前七・〇〇分發
那覇 後一二・一〇分着 一・〇〇分發
台北 後五・〇〇分着

▲下り
台北（金曜）前一〇・〇〇分發
那覇 後三・三〇分着
（土曜）前七・〇〇分發
福岡 後一・三〇分着

國勢調査の 記念スタンプ

新京中央郵便局では昭和十年の國勢調査記念として十月一日より三日間記念スタンプを押捺することになつた（寫眞は記念スタンプ）

鳥羽洋行の美擧

百圓を防空協會へ

去る六月には新京で又今月は奉天で防空演習が行はれ人々の空に對する關心を深め、防空施設の必要が痛感されて居るが、之が現れとも云ふべく昨卅日曙町の機關工具商鳥羽洋行新京支店は防空協會へ防空獻金として百圓を寄附した協會はこの寄附金を有效な方面に使用せんと目下使途考究中である

前金貰つて 滿人左官逃走

新京城內義和路財政部西高山組內左官路東榮（二七）は二十九日午後五時頃新京日本橋通五十番地松澤商會內長澤廣以と哈爾濱の工事場に行き左官の仕事をなす約束の下に同人から金百二十圓を受け取りその儘逃走不明となつたので長澤氏は三十日詐欺罪として路東榮の告訴を新京署に提出した

トラックに はね飛ばさる

本籍金州現住所新京富士町六丁目二番地李萬魁（二八）は三十日午後二時四十分頃自轉車に乘つて自宅前まで歸つた時特別市崇智胡同一〇一五號東亞興隆ビル內甲斐政藏がトラック新フォード三七〇號に砂利を滿載して後から疾走し來り李をはね飛し脚部に全治一週間の擦過傷を負はせた被害者は直ちに滿鐵醫院にて應急手當を加へ加害者は目下新京にて取調べ中

引つ越し途中で 襲はる

本籍朝鮮平安北道義州郡生れ吉林省農安縣靠山屯崔享基（三三）同妻晉全（二三）が二十五日午後一時頃ハルビンへ引越すため德惠縣第四區警察署管內婁家窩舗附近にさしかゝつた時突如高粱畑中から小銃を所持せる十三名の匪賊がばら〳〵と現はれ兩名に小銃を擬し着衣を全部强奪し貨物にし所持金十四圓餘を强奪逃走した、屆出により日滿警察では目下犯人嚴探中

滿洲國官公署對抗「リレー大會」

來る六日南嶺國立運動場で

來る六日南嶺國立運動場で擧行される第二回滿洲國官公署對抗リレー大會は滿洲國本年の掉尾を飾る競技大會であるだけに非常な人氣を集めてゐる、三十日までの申込は交通部、文教部、外交部、郵政管理局、監察院、中央銀行、實業部の七チームである、大會出場豫定は十八チームで目下各チームとも猛練習を續けてゐる、種目中特に興味を引きるものは千二百米混合リレーで一走者四百米一般、二走者百米女子、三走者二百米三十歲以上、四走者百米四十歲以上、五走者三百米一般、六走者百米四十歲以上で老若男女入り亂れての競走である、優勝カップは各種目毎により最優勝カップが授與される

ラヂオ商殺し 第二審死刑

【大連國通】奉天のラヂオ商殺し丸茂保之は三十日旅順高等法院で藤崎裁判長より第一審通り死刑の宣告を受けた

支那女流詩人 呂女史東京着

【東京國通】青島に居住する支那の女流詩人呂美蓀女史は觀光旁々日本の漢學者や漢詩作家と懇談するため廿九日夜來京した、同女史は約三週間滯在の豫定である

來る三日は 滿鐵体育デー

來る十月三日の滿鐵體育デーに沿線各都市では學校體育並に競技、遠足、體育映畫、體育講演を行ひ市民の體育增進を圖ることになつたがこの日新京では先づ中小學校合同で西公園トラックに集合し盛大に體育大會を開催なほ體育關係では庭球、陸上競技を行ふべく目下協議中である

馬車內忘れもの

九月中乘用馬車夫より組合へ遺留品を屆け出た日時、場所品名及び屆出者氏名左の通り

廿四日康德會館前、電灯用ソケット五ケ、西三道街石玉海、廿四日紙袋、農安井戸圓面六枚、小型寫眞機一個、廿四日タオル一本、運動靴一足、白ズボン一枚

全滿庭球 準決勝安東勝つ

既報、第二回全滿庭球選手權大會準決勝戰は二十八日午後二時より中銀コートに於て行はれたが試合結果左の如し

△ダブルス 安東 庄野 小濱 6―2 6―4 ドリーゼル ルイルコフ（ハルビン）

尙廿九日は午前十時よりシングルス準決勝を行ひ午後一時より單複決勝戰を行ふ筈

三浦警部 奉天署へ轉出

關東局警務部高等課勤務三浦雪矢警部は奉天署勤務を命ぜられ三十日暇乞挨拶に來社したが氏は三日發はとで赴任する

協和會中央事務局新舊次長挨拶

協和會中央事務局の平島、阪谷新舊次長は三十日午後四時から同會々議室で局員に挨拶をした

新京署で 交換手募集

新京署では事務繁忙に伴ひ電話交換手を一名至急採用するが資格は高等小學校卒業以上の學力ありなるべく電話交換に經驗あるもの希望者は履歷書を添へ警務係へ申し出られたいと

保健所見習 看護婦募集

市內中央通關東局保健所は保健相談と關東局職員關係者の診療者殺到し現在の陣容では不足を感じ至急見習看護婦一名を募集することゝなつたが資格は高小卒以上の學力あるもので市內に自宅ありて通勤出來得る者の希望者は履歷書携帶新京衞生保又は保健所へ直接申込まれたいと

宇治茶 茶道具と陶器類 家庭百貨 河久商店 電話三二〇四番 三笠町二丁目

知識眼科醫院 新京大和通六六 〔電話開通〕電六六四六番

● 募集 パン職人入用 配達人但シ配達人ハ內地人ニ限ル 新京興安大路石橋ビル 神戸堂パン店

生産者ヨリ 需要者へ 白米一斗ニ付 二圓七十錢也 營業科目 白米、雜穀類 叺、叺床、繩、カマス 川魚、鶏 柴田農場販賣部 東四條通三 電話五三七一番

社員招聘 給料、歩合、乘車手當あり部長級、外務員、外事員數名參拾才以上ニシテ奮鬪家ヲ求ム經驗ヲ有スル方ハ特ニ優遇ス 希望者ハ左記ヘ履歷書差出サレ度シ 新京朝日通り七一 太陽生命保險株式會社代理店

推薦狀

新京地方委員候補者 長崎平次郎君
拜啓晩秋の候貴家益々御清祥の段奉大賀候、降て長勇會長新京飮食店組合役員長崎平次郎氏新京地方委員選擧に立候補相成候に就ては最適任者と認め推薦致し候間清き一票を同氏のため御投票被下度此段御願申上候
有權者各位
新京飮食店組合 長勇會有志 在鄕軍人會有志 神奈川縣人會有志

▶あまかゝだいしあい◀
英雄と豪傑超人と强者の大會
お酒がタダで飮めます
やーく遠からんものは音にも聞かれよ近い御方はお早くゐらつしやい！
我こそは天下の飮傑 甘辛二黨流指南番 何出毛有兵之助昌幸なり
我れと思はん優者よござんなれ イデャ勝負な仕らん
●お酒十五本召上りの方は ●代金無料
おぜんざい十二杯御召上りの方は ●代金無料
右以上の有段者には賞品進呈尙試合規定は會場にて御尋ね下さい
▼他流試合飛入り勝手▲
おぜんざいがタダで喰へます
本日より國定忠次（茶碗むし）と淸水次郎長（すましぞうに）賣出し
會場 甘辛道場平凡 於入船町四大正寺前
會期 自十月二日至十月十一日 毎日午前十一時開始

愛よ戰ひとれ

(映畫化)　福田正夫　泉武久 畫

(四十三)

映　畫　(六)

「それはいけません」

邪雄が勝美に、紙包みをおし返した。

「でも……」

「お斷りします。僕の、氣がとがめますから」

「でないと、私叱られるのよ」

手がもつれて、紙包みを間に、やらうとらぬと、彼女の手が彼の腕をおさへると、彼もそれをはなさうと彼女の手を取つた。

「なんだね」

「火事の時のお禮よ。取つて下さらないんだわ」

邪雄ははつとして白い手をはなした。

「貰つといてくれ給へ、大瀬君」

「さあ！」

邪雄は耳まで熱くなりながら、まだ膝の上にのつてゐる白い手から、目をそむけて胸をとゞろかした。鐵砲の木の實のやうな美しいその瞳が、彼を揺さぶり立てゝ返事も出來なくした。

「こ、困るですよ、ほんとに！」

彼の額は汗ばんでゐた。

「いや！」

白い手は膝をおしてゐるのだ。

「い、いけません」

「どうしてだね」

俊一に向ふと、彼ははつきりいつた。

「僕は職務でしたんです。……これはやつて貰ひたい人があります嬢さんを助けるためにその人も働いたのです」

「おゝ、君の話しのお禮とかいふ？」

「さうです」

勝美はかつとして手をひいた。

「ま、また、お禮、……私！」

彼女は燃えるやうな眼を邪雄に向けると、すぐ立ち上つて窓をあけた。さつと吹き込む雪の片々を受けて、勝美はわしづかみにしてゐた紙包みをぽいと外に投げた。

「あ！」

俊一が立ち上る間もなかつた。

「ほゝ！」

勝美は戸をしめながら笑つた。

「ひどい事をする奴だ！」

俊一は窓に額をつけて暗い外を見込んだのである。が、勝美は赤い唇をかみしめて席についた。

「なぜ、あんなことをする？」

「怒つて？」

「怒るとも……」

勝美は兄にするどい瞳を向けた。

「いゝわ、いゝわ、貴方でも怒つて頂戴！　私はいけないのよ」

「ほんとだぞ」

俊一は暗い顔をしてゐる邪雄を見た。

「大瀬君にあやまれ！」

「ど、どうして？」

「上げるものをすてゝしまつたのだ。こんな失禮な事があるか？」

「だつて受取つて下さらないぢやあないの」

「そのお禮にやるべきだ」

「いやです」

彼女は涙さへ美しい瞳にたゝへてゐた。

「なぜ。いやだ？　謝をいへ！」

「……」

「いへ！」

「いや！」

「なぜ、いへないのだ。……あれはほんとに怒つてゐるぞ」

「いゝわ！」

いつか勝美は蒼くなつてゐた。

襖表装　大勉强致ます
梅ケ枝町四丁目十四番地
電話三三四一番
古永堂

元祖　てつちり　生洲
海川鮮魚　季節料理
伊セヤ街一条福館
電話六一四一番

●疊製造部
●襖製造部
●リノリユーム ブラインド工事部
●各種材料部
公益商會支店
營業所　新京曙町二丁目　電話長四七三九番
工場　新京吉野町五丁目　電話六二八七番
御一報次第見積に參上可仕候

満洲一の完備
犬舎
入院、育成、分娩、一時預り、收容四十頭
セパート売買仲介
(マジタ)
診断鑑定　防射　予注　狂犬病
新京犬猫病院
東三条通四四　満鉄病院東隣　電話五四一一番

内科、小兒科
性病、痔疾科
アヘン、モヒ
ヘロイン中毒
(入院隨意)
(隨時往診應需)
松本醫院
日本橋郵便局前
電話三七五六番

タクシー商會

高級車の圏内に這入る經済な路

フォードV8が發表される迄はV型八氣筩車の爽快な乗心地は長年の間高級車のみに限られてゐましたが、フォードには此快適さに加ふるに經濟といふ重要性が造り込んであります。故に各都市に於てハイヤーに用ひ多數の客を吸收するに最適であります

特に三五年流線型フォードの「センターポイズ」式乗心地は搭乗者の賞讃を博する事多大で、目下他の車より一日當り數圓の增收は確實であります

三五年型フォードV8ハイヤー業としての特長
センターポイズ　ライデング
純粋の流線型スタイル
均衡のとれた全般的の經濟
他に比類無き操縦の安樂さ
廣濶、快適な車室
ブレーキの利き方では他車の追從を許さず
最大限の安全さ
靜肅、高效率、長壽のV8エンヂン

横濱子安　日本フォード自動車株式會社

Ford

株式會社　満洲モータース　新京支店
新京八島通三二

本社　大連市秋月町四番地
支店　奉天千代田通三八　哈爾賓埠頭區新城大街五

醫療器械
村中兄弟商會
新京蓬莱町一丁目八
電話五九四八番

外科花柳病科
内科婦人科
醫學士　上山源六
朝日通り二二(とどろき前)
電話五七九五番

妊産婦診察
助産派出宅診隨時
宇野助産婦院
新京永樂町一丁目四
(八島通ダイヤ街入二軒目)
電話五九四七番
主任産婆　宇野ノブヨ
(元博愛産院)

商標登録
森永ミルクチヨコレート
Morinaga

商標登録
森永ドライミルク
母乳代用標準粉乳
森永小兒科大家の推奨

月刊雑誌
文房具
事務用品
和洋紙
新京吉野町銀座街
ミツワ書店
電話三三三一番

看護婦、附添婦、家政婦
❖お需めに應じ急速派遣致します❖
新京看護婦會
新京室町三丁目七
電話六九七三番

新京日本橋通
みしまや呉服店
電二五乙五番
冬物新柄着荷
皆様のお店として御自由に御高覧下さいませ!!
本年流行新柄地が豊富に揃ひ皆様の御來店を御待ち申して居ります

新京驛より中央通へ二丁
新京圓宿
(御一泊八十錢)
浴室の設備あり寝具大清潔御家族連れの方便利なり